THE MALAYALANADU WEEKLY, QUILON, MAY 14, 1977

Phones: 2825, 3362

മലയാളനാടു വാരിക

PUTHAN BOOK STALL,
NEAR GANDHI PARK,
EAST FORT, TRIVANDRUM-1

പത്രാധിപർ:
എസ്. കെ. [illegible]

താളുകൾ മറിക്കുമ്പോൾ

ലേഖനം
അമ്മാവന്റെ കണി
—എം. കെ. വത്സൻ 6
സാച്ചുമോ സപ്തതിയിൽ
—എം. കെ. രാധാകൃഷ്ണൻ 20
കവിത
കൺക്കത്തയിലെ വേനൽക്കാലം
—മാധവിക്കുട്ടി 4
ചക്രവർത്തിനി
—വയലാർ രാമവർമ്മ 9
അഭിലാഷം
—തെക്കുംകൂർ സോമവർമ്മ 53
കഥ
പായൽ
—ചിറയിൻകീഴ് സലാം 24
കഷ്ടായം —സുകുമാർ 37
എവിടെയോ പോകുന്ന പാത
—പി. സുബ്രഹ്മണ്യപിള്ള 50
നോവൽ
അഗ്നി —മലയാറ്റൂർ രാമകൃഷ്ണൻ 10
ആരണ്യപർവ്വം
—കെ എൻ. മോഹനവർമ്മ 32
പംക്തികൾ
വായനക്കാരുടെ കണ്ണുകൾ 2
കാക്കനാടന്റെ പേജ്
—കാക്കനാടൻ 14
പയ്യന്റെ കണ്ണുകൾ
—വി കെ. എൻ. 16
സാഹിത്യവാരഫലം
—എം. കൃഷ്ണൻനായർ 30
വിദൂരാന്ധി—യുവജനനേതാക്കളെ
പ്പറ്റി —എ. കെ. സുകുമാരൻ 43
ഗ്രന്ഥനിരൂപണം
—വി. എസ്. ശർമ്മ 45
എന്റെ നക്ഷത്രങ്ങളുടെ ഭർത്താവു്
—ഗ്രേസി 56
സിനിമ —കെ. ഗിരീഷ്കുമാർ 58
പോക്കർ ആൻഡ് പോക്കർ
—ബി. എം. ഗഫൂർ 64

മുഖച്ചിത്രം:
ഫോട്ടോ: ശിവൻ

പുസ്തകം മൂന്നു ലക്കം അൻപത്തൊന്നു 1147 ഇടവം 1

പാൽപ്പായസംതന്നെ

ഫെബ്രുവരി 27-ലെ മലയാളനാട് വാരികയിൽ പ്രസിദ്ധീകരിച്ചിരുന്ന സുകുമാറിന്റെ കഷായം "പാൽപ്പായസങ്ങളുടെ നാവിൽ പാവയ്ക്കാനീരുപോലെ' ശ്രീമതി ശാന്ത മുഴിയാറിനു് അനുഭവപ്പെട്ട എന്നെഴുതിക്കണ്ടു (മലയാളനാട് ഏപ്രിൽ 16) ശ്രീമതി ശാന്ത അമിപ്രായപ്പെട്ടതുപോലെ അരപ്പും വെറുപ്പും ഉണ്ടാക്കത്തക്കവിധം' തന്റെ "കഷായ'ത്തിൽ സുകുമാർ എന്താണു് പുതുതായി ചേർത്തതു് എന്നു് ആനന്ദവികടൻ 'ചോരളമലർ' വായിച്ച എനിക്കു മനസ്സിലായില്ല. വികടൻ "ഇറക്കിയ" "കേരളമലരിലെ" മലയാളികളുടെ ചില 'ദയനീയ കഥക'ളും 'വസൂരക"ളും വികടന്റെ ഭാഷയിൽത്തന്നെ സുകുമാർ പകർത്തിയതേയുള്ളു. തമിഴ്ഭാഷയേയോ സഹോദരവാരികയായ വികടനേയോ അപമാനിച്ചതായി എനിക്കു തോന്നിയില്ല. അതുകൊണ്ടു് ആനന്ദവികടൻ മലയാളഭാഷയെ പരിഹസിച്ചിട്ടില്ലെ എന്നാണെനിക്കു സംശയം. പൊട്ടെന്നു് ദേഷ്യപ്പെട്ടു്, പതുക്കെ നശിച്ചുപോയെന്നും, എഴുത്തുകാരെ നിലയ്ക്കുനിറുത്തണമെന്നുമൊക്കെ പറയുന്ന ശ്രീമതി ശാന്ത മുഴിയാർ അല്പം ശാന്തയായിരുന്നു് ആലോചിച്ചു നോക്കേണ്ട സംഗതിയാണിതു്.

—നവാസു്, കൊല്ലങ്കോടു്.

വായനക്കാരുടെ കത്തുകൾ

ഉദ്ദേശം പരിഹസിച്ചിട്ടില്ല. നേരെമറിച്ചു് ആനന്ദവികടൻ മലയാളഭാഷയെ പരിഹസിച്ചിട്ടില്ലേ എന്നാണെനിക്കു സംശയം. പൊട്ടെന്നു് ദേഷ്യപ്പെട്ടു്, പതുക്കെ നശിച്ചുപോയെന്നും, എഴുത്തുകാരെ നിലയ്ക്കുനിറുത്തണമെന്നുമൊക്കെ പറയുന്ന ശ്രീമതി ശാന്ത മുഴിയാർ അല്പം ശാന്തയായിരുന്നു് ആലോചിച്ചു നോക്കേണ്ട സംഗതിയാണിതു്.

—നവാസു്, കൊല്ലങ്കോടു്.

കവി കാഥിക സമ്മേളനം

ഈ വരുന്ന മെയ് 30, 31 തീയതികളിൽ തത്തമംഗലം ബി. യു പി. എസ്സിൽ വെച്ചു് പാലക്കാടു് ജില്ലാ കവി-കാഥിക സമ്മേളനം നടത്തുവാൻ ചിറ്റൂർ-തത്തമംഗലം മുനിസിപ്പൽചെയർമാൻ ശ്രീ. ടി. വി. എസ്സു് കത്തുകൾ അദ്ധ്യക്ഷനായുള്ള 21 അംഗങ്ങളുടങ്ങുന്ന സ്വാഗതസംഘം രൂപീകരിച്ചിരിക്കുന്നു. കേരളത്തിലെ അമ്പതോളം മുഖസാഹിത്യകാരന്മാരെ പങ്കെടുപ്പിക്കുവാനും, വിപുലമായ പരിപാടികളോടെ സമ്മേളനം നടത്തുവാനും സ്വാഗതസംഘം തീരുമാനിച്ചിട്ടുണ്ടു്.

സമ്മേളനത്തിൽ പങ്കെടുക്കുവാൻ ഉദ്ദേശിക്കുന്നവർ പ്രതിനിധിഫീസു് (5രൂ) മെയ് മാസം 25-ാം തീയതിക്കുള്ളിൽ കെ. വിശ്വം, സെക്രട്ടറി, കവി-കാഥിക സമ്മേളനം, തത്തമംഗലം. പി. ഓ, പാലക്കാടു് ജില്ല എന്ന വിലാസത്തിൽ അയക്കേണ്ടതാണു്.

—0—

അടുത്ത ലക്കത്തിൽ ചിലതു്

ലേഖനങ്ങൾ

മോനിസ്സുക്കിടുടെ കഥകൾ
—ടി. കുഞ്ഞിക്കൃഷ്ണൻ

സെക്സ്കോർണറിലെ കാമദാഹി
—വി. സി.

കഥകൾ

എനിക്കു മുമ്പേ പോയവർ
—പി. ആർ. നാഥൻ

ഒരിക്കൽ വിപ്ലവകാരിയായിരുന്ന
—കരുണാകരൻ

കവിതകൾ

കൽക്കത്തയിലെ വേനൽക്കാലം
—മാധവിക്കുട്ടി

പകലുറക്കം
—കരൂർ ശശി

കൂടാതെ നോവലുകളും മറ്റു സ്ഥിരപംക്തികളും

അറിയിപ്പു്

ശ്രീ. കേശവദേവിന്റെ "എനിക്കും ജീവിക്കണം" എന്ന നോവൽ ഈ ലക്കത്തിൽ തുടക്കാൻ കഴിഞ്ഞിട്ടില്ല അടുത്ത ലക്കം മുതൽ തുടങ്ങുന്നതാണു്.

—പത്രാധിപർ

Travelling Abroad?

For Passport, Visa, Health Formalities, 'P' Form, Student Concession, Emigrant Fare, Pay-Later-Plan, Reservations, all Goverement Formalities; in fact for any assistance connected with your travel requirements,

please contact us at: Madras: Indian Overseas Bank Bldg., Mount Road, Tel. 86193 □ Madurai: c/o Indian Airlines, Pandyan House, West Perumal Maistry St., Tel. 22795, Res. 26668 □ Coimbatore: c/o Indian Airlines, India House, Trichy Road, Tel 22208, Res. 22064 □ Cochin: Air-India House, Ernakulam South, Tel. 31295, Res. 3450 □ Hyderabad: c/o Indian Airlines, Basheer Bagh Road, Tel. 32951, Res. 36292 □ Bangalore: 64, Mahatma Gandhi Road, Tel. 50615 & 51344, Res. 3262

or Indian Airlines, our General Sales Agents (except at Madras)

or your Travel Agent.

AIR-INDIA

AI 9859

ഈ വേനൽക്കാലഗീതങ്ങൾ ആത്മാന്വേഷണശ്രമങ്ങളുടെ പരിച്ഛേദങ്ങളാണ്, ആത്മാവിഷ്കാരത്തിന്റെ പ്രദർശനങ്ങളല്ല. ഇവയിൽ കടങ്കഥകളുടെ കൗതുകങ്ങളില്ല, വികാരങ്ങളുടെ ഉത്തേജനങ്ങളേയുള്ളൂ. ബിംബങ്ങളുടെ വിഴുപ്പുകെട്ടുകളിൽ അസ്തിത്വത്തിന്റെ വേദനയൊളിക്കാനുള്ള ഒരു വിനോദമായി ഈ കവിതകൾ സഹകരിക്കുന്നില്ല, സാമൂഹ്യവിരോധികളായ ആധുനികർക്കുമാത്രമറിയുന്ന രഹസ്യമൊന്നുമല്ല അവ. ജീവിതത്തിന്റെ കടങ്കഥയ്ക്കൊരു നിർണ്ണയം തേടി തകർന്നുപോകുന്ന ബുദ്ധിയുടെ ശ്രമങ്ങളിതികൾ പകർത്തുന്ന സത്യാന്വേഷികൾ സ്വന്തം വികാരങ്ങളെ ലളിതമായി അവതരിപ്പിക്കുന്നു, അവയുടെ സങ്കീർണ്ണതയെ ഋജുരേഖയായി മാറ്റുന്നു. ഇതൊരു കഴിവില്ലായ്മയാണെങ്കിൽ അതു സംഹാരാവേശത്തിന്റെ ക്രൂരതയായി കണ്ടെത്തേണ്ടതില്ല. അതിനു സംഹാരാനന്തരനിർവ്വികാരതയുടെ പാരവശ്യമാണ്. യുക്തിരാഹിത്യങ്ങൾക്കൊരു അർത്ഥം തേടി യുക്തി തകർന്നുപോയ ഒരു നിരീശ്വരജീവിതത്തിൽ, അഹന്താവബോധങ്ങൾക്കുപോലും കീഴടങ്ങാനാവാതെ അസാധാരണത്വത്തിന്റെ ആവർത്തനങ്ങളിൽ നവരസങ്ങൾ നഷ്ടപ്പെട്ട ഒരു മനസ്സിന്റെ അന്തർപ്രവാഹങ്ങളിൽനിന്നു തെറിക്കുന്ന ലാവാപ്രവാഹങ്ങളാണ് ഈ ഗായത്രികൾ.

ഈ കവിതകൾ ബുദ്ധിജീവിതത്തിന്റെ വൈസർജ്ജ്യങ്ങളല്ല. ഭൗതികങ്ങളിൽ അതൃപ്തിതോന്നുവെങ്കിലും ഈ ജീവിതവുമായി ചേർന്നുപോയ വിജ്ഞാനികൾക്കു കാണുന്ന പ്രതിഭാസമല്ലേ അത്. മോചനമില്ലാതെ തളർത്തും കരിഞ്ഞും, എന്തിനെന്നറിയാതെ തകർന്നും തളർത്തും ജീവിക്കേണ്ടിവരുന്ന ഒരു മനസ്സിന്റെ പ്രക്ഷുബ്ധവും ഉദ്വേഗപൂർണ്ണവുമായ ഈ ജല്പനങ്ങൾ വികലവും പരസ്പരവിരുദ്ധവും കൂടിയാണ്. വികാരങ്ങൾ ഏകാഗ്രതയോടെ മുറിച്ചുനോക്കുവാൻ പുണ്യജീവികൾക്കേ കഴിയൂ, അന്തർമണ്ഡലത്തിലെ അഹന്തയിൽ തിളച്ചുപൊങ്ങുന്ന ഈ തിരമാലകൾ മറ്റൊരു ഉച്ചിഗ്രഹത്തിന്റെ ആകർഷണവലയങ്ങളിലല്ല വർത്തിക്കുന്നത്, ശാപമോചനത്തിനായി കാത്തുകിടക്കുന്ന ശാപവും മോചനവാക്യവും മറന്നുപോയ ശിലായുഗജീവിയുടെ വിക്ഷോഭങ്ങൾ, സൃഷ്ടിപോലെ, സംഹാരംപോലെ സത്യംപോലെ വർത്തിക്കുന്നതുകൊണ്ടുതന്നെ ആത്മാവിഷ്കാരമാണ്.

ഈ കവിതകളിൽ ആവർത്തിച്ചുകാണുന്ന ആസക്തി, ഒരുപക്ഷേ, വിഷയാസക്തിതന്നെയാവാം. "അവശിഷ്ടങ്ങൾ"ളിൽ മറ്റൊരു പുരാണികകഥയായ സച്ചിദാനന്ദന്റെ സൂര്യൻ ആകാശത്തിന്റെ അനന്തതയിൽ കിതച്ചുനിൽക്കുന്നതു പോലഹരിയിലാണ്. ഈ ഭൗമികവാസത്തിന്റെ എന്തിനെന്നറിയാത്ത നൂലാമാലകളിൽ, എന്തെങ്കിലുമൊരു വിനിമയം സൃഷ്ടിക്കുന്നു ഈ വേഗം. സൃഷ്ടിയിലുടെ ഭൂമിയിൽ കാൽപ്പാടുകൾ വീഴ്ത്താനുള്ള മനുഷ്യന്റെ അവക്രമായ തൃഷ്ണയെ ശൂന്യതയിന്റെയും അമർഷത്തിന്റെയും തീവ്രനിരീക്ഷണായ കഞ്ചൻജംഗകളിൽനിന്നു് അപൂർവ്വതയുടെ അഗാധഗർത്തങ്ങളിലേക്ക് എടുത്തുചാടുവാൻ പ്രേരിപ്പിക്കുന്ന ഉന്മാദമൂർച്ഛയിലെ രൂപസ്സൃഷ്ടികളുടെ നേരെയുള്ള ദാഹ്യയുദ്ധങ്ങൾ...

വിവ: കെ. പി. നിർമ്മൽകുമാർ

ങ്ങൊരു ഈറനില്ലും തീർത്തു് അതിൽ പ്രാകൃതമായൊരു ആത്മാഹുതി.

അഥവാ, ആസക്തികൊണ്ടുദ്ദേശിക്കുന്നതു് ആത്മാന്വേഷണവഗ്രതയുടെ സംഹാരതൃഷ്ണയുമാവാം. സംഹാരത്തിനും സൃഷ്ടിക്കും, വാക്കുകൾതമ്മിലല്ലാതെ അർത്ഥവ്യത്യാസമില്ലെന്നറിയുക, പ്രപഞ്ചത്തിനു നിത്യതനൽകുന്ന നിശ്ചലശക്തി, ഈ നിരർത്ഥമായ പ്രപഞ്ചത്തിനൊരർത്ഥം സൃഷ്ടിക്കുന്ന അർത്ഥാഭാസം, അതത്രെ കമലാദാസിന്റെ ഈ രക്തപുഷ്പാഞ്ജലിയിൽ നിഗ്രഹനം ചെയ്യപ്പെട്ടിരിക്കുന്ന തമോഗുപഭാവങ്ങളുടെ അദൃശ്യപ്രവാഹങ്ങൾ.

1. കാട്ടുതീ

ഏകാന്തറ ശ്രമണപഥത്തിൽവരുന്ന—
കാരോജീവിയേയും കാട്ടുതീയിന്റെ—
തീവ്രതയോടെ,
അന്ധമായആവേശത്തോടെ, എന്റെ—
ജ്വാലകളിൽ സംഹരിക്കാൻ,
ഞാനൊരു കാട്ടുതീയാണ്.
ഞാൻ ഭൂമിയുടെ ഹൃദയത്തിൽനിന്നു—
ഉയിർത്തെഴുന്നേറ്റവൾ,

ഒരു മഹാവനത്തിന്റെ കഥ

നമ്മുടെ ബോധസീമകൾക്കും അപ്പുറമുള്ള ആത്മീയജ്ഞാനത്തിന്റെ ഗൗരവം ബോധ്യപ്പെടുത്തിത്തരുന്ന കവിതകളുടെ കർത്താവാണ് കെ. കെ. രാജാവിൻറെത്.

വൈലോപ്പിള്ളിയുടെ 'വിട' എന്ന കവിത സമാഹാരത്തിലെ അവസാനത്തെ കവിത വായിച്ചുനോക്കുക. ഈ കാലമായപ്പോഴേക്കും വിലാപകാവ്യങ്ങൾ എത്രയോ പ്രസിദ്ധമായിത്തീർന്നുവെന്ന കാര്യം മനസ്സിലാക്കും. മഹാകാവ്യങ്ങളും ഖണ്ഡകൃതികളുമൊക്കെ തിരോഭവിച്ചിരിക്കുന്ന കവിതയുടെ മണ്ഡലത്തിൽ ഇനി വിലാപകാവ്യങ്ങളും ഇത്രയൊക്കെ മതിയെന്നായിരിക്കാം കവികൾ കരുതുന്നത്. 'അമ്മാവന്റെ കണ്ണ്' എന്ന ആ കവിതയിലൂടെ നാം കെ കെ രാജാ ആരായിരുന്നുവെന്നറിയുന്ന അദ്ദേഹം മരിച്ചിട്ട് നാലു വർഷം തികയുകയാണ്.

തൃശ്ശൂർ പട്ടണത്തിന്റെ തിരക്കിലൂടെ മെല്ലെ നടന്നുപോകുന്ന പ്ലാറോവിന്റെ കവിതാമയമായ ഗദ്യത്തിനു നാം മാപ്പുകൊടുക്കുമല്ലോ. പല കവികളും തങ്ങളുടെ ജീർണ്ണകലാസൃഷ്ടികൾകൊണ്ട് നമ്മെ വീർപ്പുമുട്ടിക്കാറുണ്ട്. എന്നിൽ അതിശയോക്തി കൂടാതെ പറയട്ടെ രാജാവിന്റെ ഗീതകങ്ങൾ മിക്കവയും നമ്മെ ഈ ലോകത്തുനിന്ന് എടുത്തുയർത്തുന്ന സ്ഥലകാലാതീതമായ ഐശ്വര്യസങ്കല്പങ്ങളിൽ ഈ കവിയുടെ ഭാവന പാറിക്കളിക്കുന്നു. ഹൃദയംകൊണ്ടോ ബുദ്ധികൊണ്ടോ കവിതയെഴുതാത്തവരുടെ കൂട്ടത്തിൽ 'കവികളു'ണ്ടെങ്കിൽ അവർ ആത്മാവുകൊണ്ടെങ്കിലും ഉന്നതരായിരിക്കും എന്ന് സ്പർജൻ എന്ന ആംഗലനിരൂപകൻ പറഞ്ഞതു് ഇവിടെ ഓർമ്മിക്കട്ടെ.

മിസ്റ്റിക്കിന്റെ ലോകം

നാം ഔതികകാര്യങ്ങളൊക്കെ ബുദ്ധികൊണ്ട്, പഞ്ചേന്ദ്രിയങ്ങൾകൊണ്ട് അറിയുന്നു. ആത്മീയമായ കാര്യങ്ങളെ ഗ്രഹിക്കാൻ ആത്മവൃത്തന്നെ വേണമെന്നാണ് മിസ്റ്റിക്കുകൾ കരുതുന്നത്. പ്രേമം എന്താണെന്നു മനസ്സിലാക്കാൻ പ്രേമിക്കേണ്ടിവരുന്നതുപോലെ, ആത്മീയവിഷയങ്ങളെ മനസ്സിലാക്കാൻ ആ വിഷയങ്ങളുടെ ഒരംശമായിത്തീരുകതന്നെ വേണം. ഈ നിലയ്ക്കു നോക്കുമ്പോൾ കെ. കെ. രാജാവിന്റെ മിക്ക കവിതകളും അവിതമായ കർതൃത്വവിശേഷത്തെ ഉൾക്കൊള്ളുന്നവയാണെന്നു കാണാം. അവ ഔകികഭാവങ്ങളെ ആവിഷ്കരിക്കുന്നതുകൊണ്ടുമാത്രം തൃപ്തിപ്പെടുന്നില്ല. പ്രകൃതിയുടെ ഗൂഢമായ ലവണ്യത്തിൽ വിമോഹിതനായിച്ചമയുന്ന കവി, സൗന്ദര്യത്തിന്റെ ഏറ്റവും സമുജ്ജ്വലമായ ഒരു രൂപം സങ്കല്പിക്കുന്നു. ആ രൂപത്തിന്റെ ഒരംശമായിത്തീരാൻ തനിക്കുള്ള ആഗ്രഹം പ്രകടിപ്പിക്കുകയും ചെയ്യുന്നു.

ഒരുതരത്തിൽ, എല്ലാ കവികളിലും മിസ്റ്റിസിസത്തിന്റെ സ്വഭാവവൈശിഷ്ട്യങ്ങൾ ഏറ്റിയോ കുറഞ്ഞോ കാണാവുന്നതാണ്. സൗന്ദര്യം കാണുമ്പോൾ കണ്ണടയ്ക്കുന്നവരാണല്ലോ കവികൾ. എന്നാൽ സൗന്ദര്യത്തിന്റെ സാധാരണതലത്തിൽ മാത്രമേ മിക്കവരുടേയും ഭാവനഅഭിരമിക്കുന്നുള്ളൂ. ഭാവനമാത്രം പ്രവർത്തിക്കുന്നതുകൊണ്ട് അവരുടെ കവിതകളിൽ മിസ്റ്റിസിസം ഉണ്ടെന്നു പറയാൻ കഴിയില്ല. ബുദ്ധിശക്തിയും കർമ്മശക്തിയും ഭാവനയുമായി ബോധവും ഒരു പ്രത്യേകപരുവത്തിൽ കൂടിച്ചേർന്നാണല്ലോ ഭാവനയുണ്ടാകുന്നത്. ഭാവനയുടെകൂടെ 'ആത്മാംശം'—ഐശ്വരാനുഭൂതിയിലേക്കോ പ്രകൃതിയിലേക്കോ നയിക്കുന്ന ആത്മാംശത്തെന്നെ—വേണം കവിയെ മിസ്റ്റിക്കിന്റെ നിരയിലുള്ളവനായിത്തീരുവാൻ. ഈ ആശയം വിശദമാക്കാൻ ഒരു ദാഹരണം പറയട്ടെ. നമ്മൾ എപ്പോഴെങ്കിലും ഒരുത്സവം നടക്കുന്ന സ്ഥലത്തു ചെന്നിട്ടുണ്ടാവും. എത്രെ ബഹളമാണവിടെ. കൊട്ടും മേളവും, ആൾക്കൂട്ടത്തിന്റെ അസ്ഥാനത്തിലുള്ള ആരവങ്ങളും യന്ത്രഊഞ്ഞാലുകളും സോഡാക്കുപ്പികളും എന്നുവേണ്ട എല്ലാംകൂടി നമ്മെ അലോസരപ്പെടുത്തുന്ന അന്തരീക്ഷം തന്നെ ഒരുപക്ഷേ. ഈ ബഹളത്തിനടയിൽ ആരോടോ എന്തും വരാം. ആപത്തുനിറഞ്ഞ പൂരപ്പറമ്പിൽ മദ്യപന്മാർ ക്രൂരലില്ലാതെ സഞ്ചരിക്കുന്നതുകണ്ടു നാം ആശ്ചര്യപ്പെടുന്നു. കെ കെ. രാജാവിന്റെ 'പൂരം' എന്ന കവിതയിൽ ഇതെല്ലമുണ്ട്. പക്ഷേ, കവിത ഇതൊക്കെ മാത്രമാണെങ്കിൽ എന്താണു രസച്ചരട്? അദ്ദേഹം തുടർന്നു ചോദിക്കുന്നു, ഐശ്വര്യത്തിന്റെ യന്ത്രഉഞ്ഞാലിൽ അല്പം കാണ്ടു വിശ്രമിച്ചിട്ടെന്താണു ഗുണമെന്ന്. കുറെ കഴിയുമ്പോൾ ആക്രാന്തമില്ലാതെ അതിൽനിന്നിറങ്ങാനെങ്കിലും വയ്യേ അല്പം സുഖം ലഭിക്കണമെങ്കിൽ ശാന്തമദ്യം കഴിക്കുക ഇവിടെ പൂരം എന്ന ആശയത്തിലൂടെ പ്രപഞ്ചത്തെത്തന്നെയാണു കവി ഉദ്ദേശിക്കുന്നത്. ശാന്തമദ്യം എന്നതുകൊണ്ട് ആത്മജ്ഞാനമാകുന്ന അമൃതു് എന്നും. ആത്മജ്ഞാനം നേടിയവർക്ക് ഈ ജീവിതം സുഖമായി കഴിച്ചുകൂട്ടാം; ആപത്തുനിറഞ്ഞ പൂരപ്പറമ്പിലൂടെ മദ്യപന്മാർ സഞ്ചരിക്കുന്നതുപോലെ.

വാക്കുകൾ, നക്ഷത്രങ്ങൾ

ഗീതകത്തിന്റെ രൂപത്തിൽ എഴുതിയിട്ടുള്ള ഇത്രയും അനേകം കവിതകളുണ്ട് രാജാവിന്റേതായി. അവയിലൊക്കെ അന്തർഭൂതമായ ഒരു പ്രതികാത്മകതയുണ്ട്. എല്ലാ മിസ്റ്റിക്കവികളും പ്രതീകങ്ങളുപയോഗിക്കുന്ന അലൗകികങ്ങളായ ആശയങ്ങളെ ചിത്രീകരിക്കാൻ, സാധാരണ വാക്കുകൾക്കാവില്ലെന്നു ബോധ്യംകൊണ്ടുണ്ടായിതു്. 'വയനശാലയിൽ' എന്നമറൊരു കവിതയുണ്ട്, രാജാവിന്റെ. അതിൽ പ്രപഞ്ചത്തെ ഒരു വായനശാലയായാണു ചിത്രീകരിക്കുന്നതു്. ഇടക്കത്തിൽ നാം അമ്പരക്കും, എന്തുവിചിത്രമായ ആശയമാണിതെന്നു്. എന്നാൽ തുടർന്നു വായിച്ചുനോക്കുമ്പോൾ നിമ്മിതമായ ഈ വായനശാലയിലെ ഗ്രന്ഥങ്ങൾ നക്ഷത്രങ്ങളാണു് ആകാശം എന്ന കവി പാടുന്ന ആ പുസ്തകത്തിലെ വരികളാണു നക്ഷത്രങ്ങൾ. ചിന്നിച്ചിതറിക്കിടക്കുന്ന ആ വരികളിൽനിന്നു നാലെണ്ണം ഗ്രഹിച്ചുതാൻ വായിച്ചുകേൾപ്പിച്ചു. അതുകേട്ടു വായിക്കാൻ കവിയോടാവശ്യ

ചക്രവർത്തിനി

വയലാർ രാമവർമ്മ

ചിത്രകന്യകൾ നിൻറെ വീഥികളിൽ,
രത്നകമ്പളം നീർത്തും;
കാമമോഹിനികൾ നിന്നെയെൻഹൃദയ-
കാവ്യലോകസഖിയാക്കും;
മച്ചകങ്ങളിലെ മഞ്ജുശയ്യയിൽ
ലജ്ജകൊണ്ടുഞാൻ മൂടും,
നിന്നെ—മൂടും.

[ഈ കവിത ന്യൂ ഇൻഡ്യാ ഫിലിംസിന്റെ ചെമ്പരത്തിയിൽ ആലപിക്കപ്പെട്ടതാണ്]

—0—

ചക്രവർത്തിനീ...നിൻനഗരത്തിനെ-
ന്നിൻറെ
ശില്പഗോപുരം തുറന്നു...
പുഷ്പപാദുകം പുറത്തുവയ്ക്കുനീ,
നഗ്നപാദയായകത്തുവരൂ...
സാലഭഞ്ജികകൾ കൈകളിൽ കുസുമ
താലമേന്തി വരവല്ലോ...
പഞ്ചലോഹമണിമന്ദിരങ്ങളിൽ
മൺവിളക്കുകൾ പൂക്കും,
ദേവസുന്ദരികൾ കൺകളിൽ പ്രണയ-
ദാഹമോടെ നടമാടും
ചൈത്രപത്മദലമണ്ഡപങ്ങളിൽ
ഋഭുവീണകൾ പാടും
താനേ—പാടും
ശാരദേന്ദുകലചുറ്റിലും കനക-
പ്പാരിജാതമലർ ശ്രുതം;

ന്യപുഷ്പത്തിൽ സപര്യം കാണാൻ, അപാരതയെ കൈപ്പിടിക്കുള്ളിലൊതുക്കാൻ നമ്മുടെ കവിയും ആഗ്രഹിക്കുന്നു. (നാലപ്പാടൻ ഈ ആശയം സ്വന്തമെന്ന മട്ടിൽ കണ്ണുനീർത്തുള്ളിയിൽ എടുത്തുചേത്തിട്ടുണ്ട്. മിക്കവാറും തജ്ജമയാണല്ലോ) ഇവിടത്തെ ഒരു മണൽത്തരിയോ ചവിട്ടിമെതിക്കപ്പെടുന്ന പുഷ്പമോ ഒന്നുംതന്നെ നിസ്സാരമല്ല. എല്ലാം സർവ്വാന്തര്യാമിയും സർവവ്യാപിയുമായ സൃഷ്ടിവിൻറെ അംശങ്ങളത്രേ. ഈ വീക്ഷണത്തിൻറെ വെളിച്ചത്തിൽ, ഏറ്റവും ഉയർന്ന ചിന്താഗതിതന്നെ – അദ്വൈതവാദം തന്നെ— മിസ്റ്റിസിസത്തിൽ അന്തർഭവിച്ചിട്ടുണ്ടെന്നു കാണാം. ഏതുവസ്തുക്കളുടേയും വസ്തുതകളുടേയും നടുവിൽ, വൈവിദ്ധ്യത്തിനിടയിൽ ഒരേകതത്വമുണ്ടെന്നു് അറിയുന്നവനത്രേ മിസ്റ്റിക്.

യോഗാത്മകമായ ഈ അനുഭവത്തിലേയ്ക്കു് രാജാവിനെ നയിക്കുന്ന മറ്റൊരു പ്രേരകശക്തി തത്വചിന്തയാണു്. ഇവിടത്തെ എല്ലാറ്റിനേയും സ്നേഹിക്കുകയും എല്ലാറ്റിലും ഈശ്വരാംശമുണ്ടെന്നു് കണ്ടെത്തുകയും ചെയ്യുന്ന കവി, ലൗകികതയെ മറികടക്കുകയാണല്ലോ ചെയ്യുന്നതു്, നല്ലതേതു്, ചീത്തയേതു് എന്ന താരതമ്യവിവേചനമില്ലാതെ ലോകത്തെ അദ്ദേഹം മറക്കുന്ന പടവുകളിൽ മിന്നലും ചിറ്റലും മാത്രമായ വാളിൻറെ യഥാർത്ഥരൂപം നാം കാണാത്തതുപോലെ, ഭൗതികലോകത്തെ അദ്ദേഹം വിസ്മരിക്കുന്നു; ഐശ്വര്യചൈതന്യത്തിൻറെ പ്രഭ മാത്രം കാണുന്നു. ബാഷ്പാഞ്ജലിയിൽ രാജാവെഴുതി:

"മലർനോക്കട്ടെ, മനുഷ്യൻ,നായവ
ന്നതെന്തെന്നും കടവട്ടമല്ലയോ
അചിന്ത്യതത്വത്തെയളക്കുവാൻ
ഇടംവല്ലോ വിടുവ'ന്നിതെന്നു ഞാൻ"

തൻറെ അപഗ്രഥനബുദ്ധിയും അറിവു, അവഗാഹവും ഈശ്വരസമക്ഷം അത്യന്തനിസ്സാരമായിത്തീരുന്നു. അപഗ്രഥിക്കാൻ കഴിയാത്തവണ്ണം ഈ പരിണാമം സംഭവിക്കയില്ലല്ലോ. പ്രകൃതിയുടെ അപാരതയെ അളന്നുതീർക്കാൻ മോഹമാണു്; അളക്കാനാകില്ലെന്ന ബോധവുമുണ്ടു്. ഈ ധർമ്മസങ്കടം എണ്ണപ്പെട്ട പ

(ശേഷം 63-ൽ)

പ്പെടുന്നു. എങ്ങനെ സാധിക്കും? നാളെ വായിക്കാമെന്നാണു കവിയുടെ ഉത്തരം. വായിക്കാനാവാത്ത ദുഃഖിച്ചു തലതാഴ്ത്തി നില്ക്കുന്ന കുട്ടിയെ മറ്റുള്ളവർ പരിഹസിച്ചു ചിരിക്കുന്നു. മനുഷ്യൻറെ ഭാഷയല്ല, നാളെ വായിച്ചാലും മതിയെന്നു ഗുരുനാഥൻ ആശ്വസിപ്പിച്ചു.

നമ്മുടെ ബോധസീമകൾക്കും അപ്പുറമുള്ള ആത്മീയജ്ഞാനത്തിൻറെ ഗൗരവത്തെ ബോദ്ധ്യപ്പെടുത്തിത്തരികയാണു് ഈ കവി. എത്ര ഗഹനമായ ആശയം! ഈ കവിത വായിക്കുമ്പോൾ നമ്മുടെ കണ്ണുകൾ നനയുന്നു. ഈശ്വരനെക്കുറിച്ചു പാടുമ്പോൾ കവിയുടെ ഓരോ വരിയും ഹൃദയത്തിൽനിന്നു നേരിട്ടു പ്രവഹിക്കുകയാണെന്നു തോന്നും. അങ്ങനെയാവാതിരിക്കാൻ നിവൃത്തിയില്ല. തത്ത്വജ്ഞാനിയിൽനിന്നും താർക്കികനിൽനിന്നും ഒരു മിസ്റ്റിക്കിനെ അകറ്റിനിർത്തുന്നതു് ഈ അസാധാരണജീവിതമാണല്ലോ. ഈ രണ്ടു കവിതയിലും ചിത്രീകരിക്കപ്പെടുന്ന ആശയങ്ങൾ യുക്തികൊണ്ടോ തെളിവുകൊണ്ടോ സ്ഥാപിക്കാനാവാത്തതാണു്. അനുഭൂതികൊണ്ടു മാത്രമേ അവയെ അറിയാനാവൂ. ഇന്ദ്രിയാതീതമായ ഒരു മനസ്സിനു മാത്രമേ ഇന്ദ്രിയാതീതമായ ലോകത്തെ കാണാനാവൂ. ജേൺസ്മിത്ത്മിസ്റ്റിക്കിൻറെ അവസ്ഥായെയും ആഗ്രഹത്തേയുംകുറിച്ചു പറയുകയാണു്: "മനുഷ്യൻ അവൻറെ പ്രതിച്ഛായതന്നെ ദൈവത്തിൽ കണ്ടെത്തുന്നു. ദൈവത്തെ കണ്ടെത്താനുള്ള ശ്രമത്തിൽ അവനും ദൈവവും ഒന്നായിത്തീരുന്നു."

എന്തുകൊണ്ടു് ഒരു മിസ്റ്റിക് ഈ ഐശ്വര്യോന്മുഖമായ നിലപാടു സ്വീകരിക്കുന്നു? ഈയൊരു പ്രവണതയിലേയ്ക്കു നയിക്കുന്ന ഒരു ജീവിതം അയാൾ നയിച്ചിട്ടുണ്ടായിരിക്കും എന്നതാണു് അതിനുള്ള കാരണം. പ്രകൃതിയുമായി ലയിക്കാനുള്ള കഴിവാണു് ഈ അനുഭവങ്ങളിലൊന്നു്. എല്ലാ മനുഷ്യരും പ്രകൃതിസൗന്ദര്യം കാണുന്നവരാണു്; എന്നാൽ ആസ്വദിക്കുന്നവരല്ല. ആസ്വദിക്കുന്നവർ ഏറ്റവുമധികം ആരാധിക്കുന്നവരുടെ എണ്ണം അതിലും ചുരുങ്ങും. വിസ്മയിക്കുന്നവരെ വിരലിലെണ്ണാം, ആകാശത്തു കിടക്കുന്ന നക്ഷത്രങ്ങളെ കാണുമ്പോൾ രാജാവിൻറെ ഹൃദയം അലിയുന്ന തുടക്കത്തിൽ പൂന്തിങ്കൾപ്പൊളിയല്ല, ഒരു വെള്ളിത്തോകുണപ്പാണല്ലോ ചാഞ്ഞുകിടക്കുന്നതു്! കറുത്ത മേഘപാളികളായ കാളങ്ങൾക്കു് അതിനെ തൊടാൻ കഴിയുന്നില്ല. നിലത്തുനിന്നു് വിസ്മയഭാവത്തോടെ നോക്കുന്ന തനിക്കു് മറയ്ക്കുതിപ്പുകൊണ്ടു് (ഭാവനയുടെ) അതിനെ തൊടാൻ കഴിയുന്നല്ലോ. അതിൻറെ തളിർമേനിയിൽ താൻ ചാഞ്ഞുവിശ്രമിക്കുമ്പോൾ തോണിക്കാരൻ ചിരിക്കുമെങ്കിൽ ചിരിക്കട്ടെ...വ്യക്തമണല്ലോ, കവി എത്രചെറ്റെന്നാണു് ഈ സൗന്ദര്യവുമായി സാമ്യം പ്രാപിക്കുന്നതു്. ആകാശത്തു തെളിയുന്ന നക്ഷത്രങ്ങളെക്കാണുമ്പോൾ, ആകാശഗംഗയിലെ ഓളങ്ങൾ കൂട്ടിമുട്ടി ചിതറിത്തെറിച്ച നുരകളാണു് എന്നു കവിക്കും തോന്നുന്നു. അല്ലെങ്കിൽ കാലം ഊതിപ്പറപ്പിച്ച കൊച്ചു പോളകളാകാം. ഇനിയെത്രപക്ഷേ, ആ വെള്ളിപ്പുഴയിൽ കളിക്കാനിറങ്ങിയ അപ്സരസ്ത്രീകളുടെ സ്തനഹാരത്തിൽ നിന്നു പൊഴിഞ്ഞ മുത്തുകളാണെന്നു വരുമോ?

അല്ലെങ്കിൽ, വെളിച്ചത്തിൻമുമ്പിൽ
മൂകമായ്നില്പു—
മല്ലിൻറെ മുഗ്ദ്ധചേൽ.
മുല്ലപുനിരയാകാശം.

ഇതൊക്കെയാണെങ്കിലും പദാർത്ഥസംബന്ധമായ അറിവു് തന്നിലുണ്ടാകുന്നില്ല. അതറിഞ്ഞാൽ ഉള്ളിൽ നിറയുന്ന ഈ കൗതുകം അസ്തമിച്ചാലോ എന്നു കവി ആശങ്കപ്പെടുന്നു. ജി. പാടിയതുപോലെ, അറിവിൻറെ വെളിച്ചത്തോടു ദൂരെപ്പോകാൻതന്നെയാണു് രാജാവിനേയും അത്യന

അദ്വൈതവാദത്തിലേയ്ക്കു്

എല്ലാ മിസ്റ്റിക് കവികളും, ചിലപ്പോഴെങ്കിലും നമ്മെ വഞ്ചിക്കാറുള്ള ഔതി കവിജ്ഞാനങ്ങളെ അകറ്റിനിർത്തിക്കൊണ്ടാണു് പ്രകൃതിയുടെ അപാരതയോടലിയുന്നതു്. മിസ്റ്റിക് കവികളുടെ ആചാര്യനായ ബ്ലേയ്ക് ഇപ്പറയുന്നുപോലെ ഒരുപിടി മണൽത്തരിയിൽ ഈ ലോകത്തെയാകെ കണ്ടെത്താൻ, ഒരു വ

ഇരുപത്തിരണ്ട്

താൻ ലോകത്തിലെ ഏറ്റവും വലിയ വിഡ്ഢിയാണെന്നു സരോജത്തിനു തോന്നി. പവിത്രൻ സാറിനെ കാണുമ്പോൾ മായ ഒരു ചിത്രശലഭത്തെപ്പോലെ ഇളകിപ്പറക്കുന്നുണ്ടായിരുന്നല്ലോ. അത് വസ്ത്രാതന്ത്ര്യത്തോടെയല്ലേ അവൾ പെരുമാറിപ്പോന്നതു? തരിമ്പെങ്കിലും തനിക്കു ബുദ്ധിയുണ്ടായിരുന്നെങ്കിൽ വരാനിരിക്കുന്ന സംഭവം മുൻകൂട്ടി കാണാൻ കഴിഞ്ഞേനെ.

പക്ഷേ, വിഡ്ഢിയായ താൻ റൊമാൻസ് തേടുകയായിരുന്നു. പവിത്രനെപ്പറ്റി സ്വപ്നങ്ങൾ മെനഞ്ഞെടുക്കുകയായിരുന്നു. പ്രസാദിനോടുള്ള വിരോധം തീർക്കാൻ ഒരു ഫാൻറസിയെ താലോലിക്കുകയായിരുന്നു.

തന്റെ അഛന്റെ കണ്ണിനു മുപടമിട്ടുകളഞ്ഞെന്നു സരോജം കണ്ടുപിടിച്ചു. തന്റെയീ പ്രായത്തിൽ പവിത്രൻസാർ തനിക്കായി കാത്തിരിക്കയാണെന്നു വിശ്വസിച്ചതു് ഒരുവക തിമിരം തന്നെയല്ലേ? പവിത്രൻ പതിവായി കുശലമന്വേഷിക്കാൻ ഇവിടെ വരുന്നതും അച്ഛനെ പരിചരിക്കാൻ ഇവിടെ അന്തിയുറങ്ങുന്നതും ഇപ്പോഴും ബാച്ചിലറായി തുടരുന്നതുമെല്ലാം തന്നുവേണ്ടിയാണെന്നു ധരിച്ചതു് അഹന്തകൊണ്ടല്ലേ? മായയുടെ യുവത്വത്തിനെതിരെ തന്റെ പ്രായത്തിനു യാതൊരു ചാൻസുമില്ലെന്നു ധരിക്കാൻ എന്തുകൊണ്ടു കഴിഞ്ഞില്ല?

വർഷങ്ങൾക്കു മുമ്പു്, സന്ധ്യയ്ക്കു് അമ്പലത്തിന്റെ ഒരു മൂലയ്ക്കു നടയിൽവച്ചു പവിത്രൻ പറഞ്ഞ വാക്കുകൾ ഓർമ്മവന്നു.

"തുണ്ടിവച്ചതു് പണക്കാർസാറാണു്". സരോജത്തിനെ എനിക്കു കിട്ടുമെന്നു ഞാൻ വിശ്വസിച്ചതിൽ തെറ്റുണ്ടോ? ആ വിശ്വാസത്തിന്റെ കതകു തുറന്നു് ഞാൻ പ്രണയത്തിന്റെ അങ്കണത്തിലിറങ്ങി. അവിടെ ഞാൻ മാത്രമേയുള്ളെന്നറിഞ്ഞപ്പോൾ ഞാൻ പതറിപ്പോയി. സാരമില്ല. മദിരാശിയിലേക്കു പോകുമ്പോൾ സരോജം എന്നെ പാടെ മറക്കും. പക്ഷേ, ഞാൻ എന്നും ഇവിടെ കഴിയേണ്ടവനാണു്. പണിക്കർസാറിനെ കാണുമ്പോഴെല്ലാം ഞാൻ സരോജത്തിനെ കാക്കും."

യഥാർത്ഥത്തിൽ അതു പൊള്ളയായ ഒരു ഡയലോഗായിരുന്നു.

അല്ലെന്നു പിള്ളാലത്തു വിശ്വസിക്കാൻ തോന്നിയതു തന്റെ നിരാശതാബോധമൊന്നുകൊണ്ടു മാത്രമാണു്. മദിരാശിയിലേക്കു പോകുമ്പോൾ....

ആരുപോയി!

ആരു കൊണ്ടുപോയി!

ഒരുവേള, പ്രസാദുമായുള്ള ബന്ധം അറുത്തുകളയാൻ താൻ തൈര്യപ്പെട്ടിരുന്നെങ്കിൽ, പവിത്രൻ തന്നെ...

ഛെ, ഛെ, വീണ്ടും വ്യാമോഹങ്ങളുദിക്കയാണോ?

ഒരിക്കലും പവിത്രൻ തന്നെ സ്വീകരിക്കുമായിരുന്നില്ല. പവിത്രൻ ഈ വീടിനോടു ബന്ധം പുലർത്തിയതു മായയ്ക്കുവേണ്ടിത്തന്നെയാണു്. "മായയെ കണ്ടാൽ ഒരു സിനിമാസ്റ്റാറാണെന്നു തോന്നുകയില്ലേ", എന്നു ചോദിച്ച പവിത്രൻ

മലയാറ്റൂർ രാമകൃഷ്ണൻ

ആ വെളുപ്പാൻകാലത്തു് എത്രമകളുടെ ശബ്ദം കേട്ടണർന്നപ്പോൾ, സീൽക്കാരം കേട്ടപ്പോൾ നഗ്നയായ മായയോടൊട്ടിക്കിടക്കുന്ന പവിത്രനെ കണ്ടപ്പോൾ ഉള്ളിലുടലെടുത്ത സങ്കടവും അവ്യക്തമായ കോപവുമാണു് തോന്നിയതു്. ഇപ്പോഴതെല്ലാം മാറിയിരിക്കുന്നു. സ്വപ്നം കീറപ്പെട്ടതാണു് സ്വന്തം വിഡ്ഢിത്തത്തിന്റെ തോടുരിച്ചു് നോക്കാനുമാണിപ്പോൾ തോന്നുന്നതു്.

നാലുദിവസങ്ങൾക്കു മുമ്പാണു് ആ കാർഡു കണ്ടതു്. ആ സംഭവം ഈ വീടിന്റെ ഗതിക്കുതന്നെ ഘനം കൂട്ടിയിരിക്കുന്നു. സ്പഷ്ടീകരണമുണ്ടാക്കിയിരിക്കുന്നു

മായ തന്നെ നോക്കുന്നില്ല അവൾ ഒരു അപരിചിതയെപ്പോലെ പെരുമാറുന്നു.

പവിത്രൻ അച്ഛനെക്കാണാനെത്തുന്നുണ്ടു്. പക്ഷേ, സന്ധ്യനേരമാകുമ്പോൾ സ്ഥലം വിടുന്നു

പണിക്കർ സരോജത്തിനോടു് ചോദിച്ചു: "എന്താ പവിത്രൻ ഇവിടെ നില്ക്കുന്നതു്? നമ്മളെന്തെങ്കിലും അലോഫ്യമുണ്ടാക്കിയോ?...

അച്ഛനെ സമാധാനിപ്പിക്കാൻ വേണ്ടി സരോജം കള്ളംപറഞ്ഞു: "പവിത്രൻ സാറിന്റെ സ്കൂളിൽ വാർഷികാഘോഷമാണല്ലോ. അതിന്റെ തിരക്കായിരിക്കും."

മായയുടെ മായയെക്കുറിച്ചു് സരോജം ഉൽക്കണ്ഠാകുലയായി.

പവിത്രൻ മായയെ സ്നേഹിക്കുന്നുണ്ടോ? അതോ കിട്ടിയ അവസരം അയാൾ ഉപയോഗിക്കുകയായിരുന്നോ? അമ്മയുടെ ലാളനം ലഭിക്കാതെ പോയ മായയെ ഇപ്പോഴും എട്ടുപൊട്ടും തിരിയാത്ത കുട്ടിയായി മാത്രമെ സരോജത്തിനു സങ്കല്പിക്കാനായുള്ളൂ. അവളോടു് ചോദിക്കണം. പവിത്രൻസാർ തന്റെ ഉദ്ദേശങ്ങളുപ്പറ്റി എന്തെങ്കിലും പറഞ്ഞിട്ടുണ്ടോ? വിവാഹത്തെപ്പറ്റി ?

പക്ഷേ, എങ്ങനെ ചോദിക്കും?

മായ മൗനത്തിന്റെ ഒരു വൻമതിൽ കെട്ടിയുയർത്തിയിരിക്കുന്ന ആ മതിൽ എങ്ങനെ പൊളിക്കും?

പണിക്കർ കൂടുതൽ ഞരങ്ങുകയും കുഴ

പ്പെട്ടതായും ചെയ്ത ഒരു സായാഹ്നത്തിൽ സരോജം മായയെ നേരിട്ടു.

മായ ഉദാസീനയായി, ഒരു പുസ്തകം നിവർത്തിവച്ചുകൊണ്ട് തറയണകളിൽ ചാരിയിരിക്കയായിരുന്നു. സരോജം അവിടെച്ചെന്നപ്പോൾ മായ മുഖം കറുപ്പിച്ചു. പുസ്തകം തറയിലേക്കെറിഞ്ഞു.

"എന്നോട് ദ്വേഷ്യമുണ്ടെന്നറിയിച്ചു" ആ പുസ്തകം വലിച്ചെറിഞ്ഞോ?" സരോജം ചോദിച്ചു.

"എനിക്കോ ദ്വേഷ്യം? ചേച്ചിയല്ലേ!"

"എന്തിനാണ്? എന്തിനെ"?"

"ചേച്ചിക്കവകാശപ്പെട്ടതു് ഞാൻ മോഷ്ടിച്ചെടുത്തെന്നല്ലേ വിചാരം?"

"എനിക്കവകാശപ്പെട്ടതോ? എനിക്കവകാശപ്പെട്ടതായി യാതൊന്നുമില്ല."

"കണ്ടോ! എന്തിനിങ്ങനെ കളിച്ചും മറച്ചു സംസാരിക്കുന്നു!"

സരോജം മായയുടെ അരികിലിരുന്നു. അവളുടെ മുഖത്തിൽ തൊടുകൊണ്ടു സംസാരം തുടർന്നപ്പോൾ സരോജത്തിന്റെ തോണ്ടയിൽ നേരിയ ഗദ്ഗദം തങ്ങിനിന്നു.

"ഞാൻ നിനക്കെതിരാവില്ല, മായേ.... ഒരിക്കലും ഏതിരാവില്ല. ഞാൻ നിന്റെ ചേച്ചി മാത്രമാണോ? കണ്ണുനോക്കിയാൽ ഞാൻ നിന്റെ അമ്മ തുല്യയല്ലേ?"

മായയുടെ കണ്ണുകൾ നിറഞ്ഞു.

"ഞാനൊന്നും ചോദിക്കട്ടെ, മായേ. പവിത്രൻസാർ നിന്നെ വിവാഹം ചെയ്യാമെന്നേറ്റിട്ടുണ്ടോ?"

"ഇല്ല."

"നിന്നെ സാർ വിവാഹം കഴിക്കുകയില്ലേ?"

"ഞാൻ ചോദിച്ചിട്ടില്ല."

"ഞാനാചോദ്യം ചോദിക്കാൻ പോകുന്നു."

സരോജം വരാന്തയിലേക്കു നടന്നു.

അകത്തു്, കട്ടിലിൽ പണിക്കർ വേദന കൊണ്ടു പുളയുകയായിരുന്നു. പവിത്രൻ അരികിലിരിക്കുന്നു.

അച്ഛന്റെ വാക്കുകൾ സരോജം കേട്ടു. "പവിത്രൻ ഇന്നു പോകരുതു്. ഇന്നു്... ഇന്നെനിക്കു വല്ലാതെ തോന്നുന്നു."

സരോജം വരാന്തയിലങ്ങോട്ടുമിങ്ങോട്ടും നടന്നു അവളുടെ നിഴലാട്ടം കണ്ടപ്പോൾ പവിത്രൻ തലകുനിച്ചു സരോജം കതകിനെതിരെ നിലയുറപ്പിച്ചു. പവിത്രൻ തലയുയർത്തിയപ്പോൾ അവൾ ആംഗ്യം കാണിച്ചു. വരൂ.

സരോജം പറമ്പിലിറങ്ങി. നിഴലുകൾക്കു നീളമേറുന്നു ഇനി മിനിറ്റുകൾക്കകം സന്ധ്യയാകും

ഒരു ചുമകേട്ടു് അവൾ തിരിഞ്ഞു നോക്കി.

പവിത്രൻ.

"പോവുകയാണോ?" അവൾ ചോദിച്ചു.

"ഇന്നു ഞാൻ പോകുന്നില്ല — അച്ഛനെന്തെങ്കിലും അപകടമുണ്ടാകുമെന്നെനിക്കു തോന്നുന്നു. ഇത്രയധികം വേദന ഇതിനുമുമ്പുണ്ടായിട്ടില്ല."

"ആണ്"?"

"അച്ഛന്റെ കാര്യമാണു ഞാൻ പറഞ്ഞതു്." അയാളുടെ തല താണു.

"എന്നെക്കാണുമ്പോൾ തലകുനിക്കുന്നതെന്തിനു"?"

"ഞാൻ കുറ്റക്കാരനല്ലേ?"

"എന്നു ഞാൻ പറഞ്ഞോ?"

"പറയണോ? വിചാരിച്ചാൽ പോരേ?"

"മായയുടെ കാര്യമാണു പറയുന്നതെങ്കിൽ എനിക്കൊന്നേ അറിയേണ്ടൂ"

"ചോദിച്ചോളൂ"

"സാർ അവളെ വിവാഹം കഴിക്കുമോ?"

"തീർച്ചയായും."

"എങ്കിലെനിക്കുപറയാനൊന്നുമില്ല"

അല്പനേരത്തിനുശേഷം അയാൾ സരോജത്തെ നോക്കി

അപ്പോഴാണു ബാബു ഓടിവന്നതു്.

കിതച്ചുകൊണ്ടു് അവൻ പറഞ്ഞു:

"അപ്പച്ചൻ... അപ്പച്ചൻ"

പവിത്രനും സരോജവും പണിക്കരുടെ കിടക്കയിലേക്കോടി.

അവസാനം അടുത്തിരിക്കയെന്നു സരോജത്തിനു തോന്നി. മലയണയിൽ നിന്നും മോചനം പ്രാപിച്ച പണിക്കരുടെ തല മായ കൈകളിലന്തിയിരുന്നു. പണിക്കരുടെ കണ്ണുകൾ വല്ലാതെ വിടർന്നു. അവ എല്ലാവരെയും മാറിമാറി നോക്കി. ദുർബലമായ ഒരു കൈ പവിത്രനെ തേടിച്ചെന്നു അതവേഗത്തിലുണ്ടുടങ്ങിയ കൃഷ്ണമണികൾ പവിത്രന്റെ മുഖത്തിൽ തങ്ങിനിന്നു ദുർബലമായ മറ്റേ കൈ പണിക്കർ ഉയർത്തി. സരോജത്തിന്റെ നേർക്കു് സരോജം മായയുടെ കൈ പിടിച്ചു വിറകൊള്ളുന്ന പണിക്കരുടെ കൈയിൽ വച്ചു. പണിക്കർ പവിത്രന്റെ കൈയും മായയുടെ കൈയും കൂട്ടിച്ചേർത്തു. അടുത്തക്ഷണത്തിൽ അദ്ദേഹത്തിന്റെ കഴുത്തു ചരിഞ്ഞു കണ്ണടഞ്ഞു.

മുമ്പൊരിക്കൽ അച്ഛൻ പറഞ്ഞവാക്കുകൾ സരോജം ഓർമ്മിച്ചു:

"പവിത്രാ, നീ ഏല്ലുന്നു. എന്റെ കാലം കഴിഞ്ഞാൽ നീ സരോജത്തെ സംരക്ഷിക്കണം. എനിക്കു നീ മാത്രമേയുള്ളൂ.

ആരുടെ കൈകൾ കൂട്ടിച്ചേർത്തെന്നാണച്ഛൻ കരുതിയതു്?

ആ ചിന്തയോടെ സരോജം പൊട്ടിക്കരഞ്ഞു.

—o—

യൌവനത്തിന്റെ താക്കോൽ

മനുഷ്യശരീരത്തെ ഒരു നാഴികമണിയോടു് ഉപമിക്കാം. കൃത്യമായി താക്കോൽ കൊടുക്കാതിരുന്നാൽ നാഴികമണി നടക്കുകയില്ല. ശരീരത്തിലെ നാഡീവ്യൂഹത്തിനു് ഉജ്ജീവനം ലഭിച്ചില്ലെങ്കിൽ പ്രവർത്തനമാന്ദ്യം സംഭവിക്കുന്നു.

വി. ഗംഗാധരൻ വൈദ്യർ
ഭൈഷജ്യകലാനിധി

കാലത്തിൽ വാർദ്ധക്യം വലിഞ്ഞു കയറുന്നു. നാഴികമണിക്കു് താക്കോൽ കൊടുത്തു പ്രവർത്തനക്ഷമമാക്കുന്നതുപോലെ, കരിംകുരങ്ങു രസായനം മനുഷ്യശരീരത്തിലെ ജീവകശക്തിയെ വളർത്തി, നാഡികളെ വിജൃംഭിപ്പിച്ചു് യൌവനം നിലനിർത്തുന്നു. അതു് യുവത്വത്തിന്റെ താക്കോലാകുന്നു.

ശരീരം തടിപ്പിക്കും. ബലം വളർത്തും. ആയുസ്സു് ദീർഘിപ്പിക്കും. ഓജസ്സു് പ്രദാനംചെയ്യും. ശരീരത്തിനു സംഭവിച്ച കേടുപാടുകൾ തീർക്കും. ക്ഷയം, കാസം, ഏങ്ങൽ, വാതം ഇവ ശമിപ്പിക്കും. പ്രസവരക്ഷയ്ക്കു വിശേഷം. 450 ഗ്രാം ടിൻ 9 രൂ. മാത്രം. പാക്കിങ്ങും തപാൽ ചിലവും വേറെ. ശാസ്ത്രവിധിയനുസരിച്ചു കൃത്യമായി സംസ്കരിച്ചിട്ടുള്ള എല്ലാ ആയുർവ്വേദൗഷധങ്ങൾക്കും, വിദഗ്ദ്ധമായ വൈദ്യോപദേശത്തിനും സമീപിക്കുവിൻ! രോഗവിവരക്കുറുകൾക്കു ചികിത്സ നിശ്ചയിച്ചു് ഔഷധം വി. പി. ആയി എത്തിച്ചുകൊടുക്കുന്നതാണു്.

സ്വതന്ത്ര ഫാർമസി (Regd.) H. O. ചാലക്കുടി

P. B. No. 4
PHONE: 44

കേരളം

ബ്രാഞ്ചുകൾ:—നാഗർകോവിൽ, മാർത്താണ്ഡം, നെയ്യാറ്റിൻകര, കാട്ടാക്കട, തിരുവനന്തപുരം (Phone: 2877), വർക്കല (Phone: 56), കൊല്ലം, കൊച്ചിൻ, മാവേലിക്കര, പള്ളം, കോട്ടയം), ആലുവപ്പുഴ, എറണാകുളം, ആലുവാ, അങ്കമാലി & തൃശ്ശൂർ.

കാക്കനാടന്റെ ലേഖനം

കിഴക്കുകിഴക്കൊരിടത്തു് കുട്ടപ്പനുണ്ടു്. കുട്ടപ്പനു് പതിനൊന്നുവയസ്സുണ്ടു്. കഷ്ടിച്ചു് എട്ടു് യസ്സിന്റെ വലിപ്പമുണ്ടു്. കീറിയ, നാറിയ സാൻഡോബനിയന്റെ മുന്നിലും പിന്നിലും വയലറ്റു് മഷിയിൽ "കുട്ടപ്പൻ" എന്ന ലേബലുണ്ടു്. മുഷിഞ്ഞ, പിഞ്ഞിയ അരക്കാലുറകളുടെ കീശകളിൽ കഞ്ചാവുബീഡികളുണ്ടു്. കുട്ടപ്പന്റെ അച്ഛന്റെ പേർ—ശിവരാമൻ. കുട്ടപ്പൻ അച്ഛനെ സംബോധനചെയ്യുന്ന പേർ—ചീരാമൻ.

ചീരാമൻ എന്ന ശിവരാമൻ മറാൾക്കാരുടെ ഗോമ്പിൽ പണിയെടുത്തു്. കുട്ടപ്പനെ പോറ്റി. കുട്ടപ്പനെ പോറ്റുക എളുപ്പമായിരുന്നു. കുട്ടപ്പനു കഞ്ഞിവേണ്ട, മരച്ചീനിവേണ്ട, ചാളക്കറിവേണ്ട, സോപ്പുവേണ്ട, പൈകവശമുള്ളതല്ലാതെ വേറെ വസ്ത്രം വേണ്ട, എണ്ണവേണ്ട, ചീപ്പുവേണ്ട. കണ്ണാടിവേണം; അതു് അരക്കനവറാൻ എന്ന ചായക്കച്ചവടക്കാരന്റെ സംഭാവനയാണു്. ചീരാമനു് അച്ഛനെന്ന നിലയിൽ കുട്ടപ്പനോടു് ഒരു കടമയേ ചെയ്യാനുള്ളൂ. ഒന്നുകിൽ കുടുംബപ്പൈസ, അതല്ലെങ്കിൽ മുന്തിയ കഞ്ചാവുബീഡി. അതു ഗാർഹ്യസ്ഥമാണു്. മിക്കപ്പോഴും പണമായിത്തന്നെയാണു് കുട്ടപ്പൻ വീതംവാങ്ങുക.

കുട്ടപ്പൻ രാവിലെ നാല്പുവലയ്ക്കുൽ വന്നു. അരക്കനവറാന്റെ ചായക്കടയുടെ മുൻപിൽ കുമ്പുകുമ്പേലിരുന്ന കഞ്ചാവു ബീഡി വലിച്ചു, കിഴക്കുനിന്നു പടിഞ്ഞാറോട്ടു പടിഞ്ഞാറുനിന്നു കിഴക്കോട്ടും അലറിയിരമ്പി, മരണം വിതച്ചുപറക്കുന്ന പ്രൈവറ്റു് ബസ്സുകളിളക്കിയ പൊടിപടലങ്ങളിലേയ്ക്കു കഞ്ചാവുപുക ഊതിവിട്ടു, പ്രൈവറ്റുബസ്സിലെ 'കിളി'കളെ ചീത്തവിളിച്ചു. പള്ളിക്കൂടത്തിൽ പോവുന്ന പെൺപിള്ളേരെ തൊപിപറഞ്ഞു കമൻറടിച്ചു. കുട്ടപ്പന്റെ കമൻറടി കേട്ടു് അരക്കനവറാന്റെ പീടികയിലിരുന്ന കവലച്ചട്ടമ്പികൾ പൊട്ടിച്ചിരിച്ചു. കവലച്ചട്ടമ്പികൾക്കു കമൻറടിക്കാൻ പേടിയാണു്. പെൺകുട്ടികളുടെ വീട്ടുകാർ തല്ലുമെല്ലെ ടിക്കും. കുട്ടപ്പനെ ആരും തല്ലില്ല. കുട്ടപ്പനു് ആരെയും പേടിയില്ല. ചട്ടമ്പികൾ കുട്ടപ്പനെ പുതിയ പുതിയ തെറികൾ പഠിപ്പിച്ചു കുട്ടപ്പൻ അതൊക്കെ വിളിച്ചുപറഞ്ഞു. കുട്ടപ്പൻ പറഞ്ഞപ്പോൾ തെറി തെറിയല്ലാതായി. കുട്ടപ്പന്റെ മനസ്സു് നഷ്ടകളങ്കമാണെന്നും അവനൊരു ഉള്ളു പെള്ളയും പൊള്ളയും ആണെന്നും ജനം പറഞ്ഞു ജനം അവനെ ഇഷ്ടപ്പെട്ടു ജനം അവനെ ഒരിക്കലും തല്ലിയില്ല, തല്ലിയിരുന്നെങ്കിൽ എനിക്കവനെ കാണാൻ കഴിയുമായിരുന്നില്ല.

കുട്ടപ്പൻ കുട്ടപ്പനായിരുന്നു. കുട്ടപ്പനാണെന്നറിയിക്കാൻ ലേബൽ ധരിച്ചു, ആരോടും കയർക്കാതെ, ആരെ ചീത്തപറഞ്ഞാലും, പ്രകോപനത്തിനു വിധേയനാവാതെ, ആരേയും ഒവുക്കാതെ, ആരെയും നിഷ്കളങ്കമായി ചീത്തപറയുന്ന കുട്ടപ്പൻ.

കുട്ടപ്പനെ ആദ്യംകണ്ടപ്പോൾ ഞാൻ അന്തംവിട്ടു. കാരണം കുട്ടപ്പനെക്കുറിച്ചു രണ്ടുമൂന്നു കഥകൾ നേരത്തേ കേട്ടിരുന്നെങ്കിലും കേട്ടതെല്ലാം ഞാൻ വിശ്വസിച്ചിരുന്നില്ല.

എന്റെ ഒരു ബന്ധുവിട്ടിൽവച്ചാണു് കുട്ടപ്പനെ ഞാൻ കണ്ടതു്. കുട്ടപ്പനെക്കാണാൻ ഞാൻ ആഗ്രഹം പ്രദർശിപ്പിച്ചിരുന്ന വിവരം കുട്ടപ്പനറിഞ്ഞു. അങ്ങനെയാണു വന്നതു്. വന്നപാടെ പട്ടാളച്ചിട്ടയിൽ സലാംവച്ചു. ഒരുഭാഗത്തേയ്ക്കു മാറി, ഒളുങ്ങിനിന്നു. ഞാൻ കുട്ടപ്പനോടു സംസാരിച്ചു. ഞാൻ ചോദിച്ച ചോദ്യങ്ങൾക്കൊക്കെ മറുപടി പറഞ്ഞു. പക്ഷേ, കുട്ടപ്പന്റെ ഭാഷയിലാണു പറഞ്ഞതു്. കുട്ടപ്പന്റെ ഭാഷ മലയാളമാക്കിയെടുത്തു മനസ്സിലാക്കാൻ ഞാൻ വളരെ ബുദ്ധിപ്പെട്ടു. ബുദ്ധിപ്പെട്ടെങ്കിലും ഒക്കെ മനസ്സിലാക്കിയെടുക്കാൻ എനിക്കു കഴിഞ്ഞു.

കുട്ടപ്പനെവിട്ടൊഴിഞ്ഞുനടന്നു. കുട്ടപ്പനു് ആരോടും സ്നേഹമില്ല; കുട്ടപ്പനു് ആരോടും ദ്വേഷ്യമില്ല. കുട്ടപ്പനു ദുഃഖവും ആഹ്ലാദവുമില്ല. കുട്ടപ്പൻ വെറും കുട്ടപ്പനായിരുന്നു. ശുദ്ധ കുട്ടപ്പൻ.

കുട്ടപ്പന്റെ ജീവിതത്തിൽ പ്രധാനപ്പെട്ടതായി അന്യർക്കെങ്കിലും തോന്നുന്ന ഒരു സംഭവമേ ഉള്ളു. കിഴക്കു കുട്ടപ്പന്റെ നാട്ടിൽനിന്നു തൊണ്ണൂറയറിയ ഒരു ലോറി പടിഞ്ഞാറൻനാട്ടുലേക്കു തിരിച്ചു. ലോറിക്കാർ ലോറി കൊണ്ടുവന്നു, കായംകുളത്തൊരു കായലോരത്തു നിർത്തി. പതിവുപോലെ തൊണ്ടിറക്കുന്ന തൊഴിലാളികൾ ലോറിയിൽനിന്നു തൊണ്ടിൻകൂട്ടം നേരെ കായലിലേക്കിറക്കി. അപ്പോൾ, തൊണ്ടിൻകൂട്ടം കായലിലെ കൊഴുത്ത, അഴുക്കുപിടിച്ച വെള്ളത്തിലേക്കു വീണപ്പോൾ, കായലിൽ കണക്കിനു് ഇളക്കുണ്ടാവുന്നതായും തൊണ്ടിനിടയിൽനിന്നെന്തോ ശബ്ദം പുറപ്പെടുന്നതായും തൊണ്ടിനു ജീവൻ വച്ചതായും കുമ്പളത്തൊഴിലാളികൾക്കു തോന്നി. കായലിലേക്കിറ

എന്നെ സൃഷ്ടിക്കുന്നതാരാണു്?

കുട്ടപ്പൻ രണ്ടാംക്ലാസ്സുവരെ പഠിച്ചിട്ടുണ്ടു്. പഠിച്ചതൊക്കെ മറന്നു, "മഞ്ഞക്കിളിയേ വാവാ" എന്നു് എത്രമുഴുത്ത ശബ്ദത്തിൽ പാടാൻ, അതോ അമറാനോ, അറിയാം. കുട്ടപ്പൻ എന്നെഴുതാനറിയാം, മറ്റൊന്നും അറിയില്ല. കുട്ടപ്പൻ എന്നെഴുതാനറിയാമെന്നു കുട്ടപ്പൻ എഴുതിക്കാട്ടിത്തന്നതെന്നു തെളിയിച്ചു.

കഞ്ചാവിന്റെ ലോകത്തിലേയ്ക്കു പ്രവേശിച്ചതിനുശേഷം കുട്ടപ്പനു ജീവിതത്തിൽ യാതൊരുവിധ ദുഃഖങ്ങളും ഉണ്ടായിട്ടില്ലത്രേ നിത്യസന്തോഷമാണു്. നിത്യശാന്തിയാണു്. വിശക്കാറില്ല വേദനതോന്നാറില്ല. തള്ള ചത്തപ്പോഴും കുട്ടപ്പൻ കഞ്ചാവടിച്ചു, സമാധാവിന്റെ ഒസ്ഥി കരഞ്ഞുയരുന്ന ചിതാധൂമരാശികളിലേയ്ക്കു കഞ്ചാവിന്റെ പുകയൂതി, നിർവ്വേദത്തിലിരുന്നു. ഉല്ലാസം, ദുഃഖം, അത്ഭുതം, രൗദ്രം, ബീഭത്സം, രോഷം ഇങ്ങിനിയ മാനുഷികവികാരങ്ങൾ, മാനുഷിക ഭാവങ്ങൾ കുട്ടപ്പനെവിട്ടൊഴിഞ്ഞുനടന്നു. കുട്ടപ്പനു് ആരോടും സ്നേഹമില്ല; കുട്ടപ്പനു് ആരോടും ദ്വേഷ്യമില്ല. കുട്ടപ്പനു ദുഃഖവും ആഹ്ലാദവുമില്ല. കുട്ടപ്പൻ വെറും കുട്ടപ്പനായിരുന്നു. ശുദ്ധ കുട്ടപ്പൻ.

കുട്ടപ്പന്റെ ജീവിതത്തിൽ പ്രധാനപ്പെട്ടതായി അന്യർക്കെങ്കിലും തോന്നുന്ന ഒരു സംഭവമേ ഉള്ളു. കിഴക്കു കുട്ടപ്പന്റെ നാട്ടിൽനിന്നു തൊണ്ണൂറയറിയ ഒരു ലോറി പടിഞ്ഞാറൻനാട്ടുലേക്കു തിരിച്ചു. ലോറിക്കാർ ലോറി കൊണ്ടുവന്നു, കായംകുളത്തൊരു കായലോരത്തു നിർത്തി. പതിവുപോലെ തൊണ്ടിറക്കുന്ന തൊഴിലാളികൾ ലോറിയിൽനിന്നു തൊണ്ടിൻകൂട്ടം നേരെ കായലിലേക്കിറക്കി. അപ്പോൾ, തൊണ്ടിൻകൂട്ടം കായലിലെ കൊഴുത്ത, അഴുക്കുപിടിച്ച വെള്ളത്തിലേക്കു വീണപ്പോൾ, കായലിൽ കണക്കിനു് ഇളക്കുണ്ടാവുന്നതായും തൊണ്ടിനിടയിൽനിന്നെന്തോ ശബ്ദം പുറപ്പെടുന്നതായും തൊണ്ടിനു ജീവൻ വച്ചതായും കുമ്പളത്തൊഴിലാളികൾക്കു തോന്നി. കായലിലേക്കിറ

(ശേഷം 63-ൽ)

I

മുഖംമൂടി

ജേബി,

നല്ല വാക്കമായി നിനക്കൊരു കത്തി നെ പറഞ്ഞുവിട്ടിട്ട് നാളെത്രയായി. ഈ കത്തു കിട്ടിയാലും ഇനി നീ കോപിക്കും അതുകൊണ്ട് ഇതൊരു കത്തല്ല. ഏതിർക്കത്താണ്. മേലെക്കത്ത് നാരായണസ്വാർക്കത്ത് എന്നാണു പറയേണ്ടതു്. കത്തുമുറി പേടിച്ച് അങ്ങനെ പറയുന്നില്ല ഒരു വെറും ഇരുപൈസ ഇൻലന്റുകത്തെന്നു ധരിച്ചാൽ മതി. നീ ഒന്നും ധരിച്ചില്ലെങ്കിലും എനിക്കു വിരോധമില്ല നാലാൾ കാണാതിരുന്നാൽ മതി.

നിന്നെ പൂജിക്കാൻവരുന്ന സന്ദർഭങ്ങളിൽ ഞാൻ ചൊല്ലാറുള്ള ശ്ലോകം ഓർമ്മതോന്നുന്നുണ്ടോ?

ശിവശ്ചേത്പുണ്യയുക്തോ യദി ഭവതി...

ഇന്നു് ശ്ലോകമൊന്നു മാറുന്നു. ആദിശങ്കരനേറെതാണെങ്കിൽ ചോല്ലും കറെ പ്രാവശ്യം ചൊല്ലിയാൽ ബോറടിക്കും. പിന്നെ, മേല്പുത്തൂർ പരമജ്ഞാനിയെ വളരെക്കാലമായി വധിച്ചുശേഷം പ്രക്രിയ തുടരുന്നതിനു് ദോഴിയൂർ വാഗിസു്മാപ്പിള എന്നകുക്കനാടനു് വിട്ടുകൊടുത്തിരിക്കുകയുമാണു്. ഇങ്ങനെയിരിക്കുമ്പോൾ ആരെങ്കിലും കത്തകാവകാശം? അതിനും പുറമെ, ഒരാളിന്റെ ശ്ലോകംതന്നെ ഉടച്ചുവായി ചൊല്ലിയാൽ സ്വയം ശ്ലോകമെഴുതാനുള്ള കഴിവും നഷ്ടപ്പെട്ടും. അപ്പോൾ കാലക്രമത്തിൽ നഷ്ടക്കച്ചവടം എന്ന പേരിൽ—ശിഷ്കത്തിലായാൽ അധികം നന്നു—ഒരു നാടകമെഴുതേണ്ടതായും വരും. അതെല്ലാം രണ്ടാംതരമാണു്. അതുകൊണ്ടു്, ഇതാ ഇപ്പോൾ എന്നിൽ, വിരുതണ്ടിയുടെ ചുടോടെ വിരചിതമായ ഈ ശ്ലോകത്താൽ, ഹേ ദേവി, ഞാൻ നിന്നെ അഭിവാദനം ചെയ്യുന്നു.

മേനോർവാണിനഥിനവാദിനികരാം
വിദ്ധ്വംസകത്തമാം ഭുജാം
കാണോർ കാണണ കായികാത്മ-
വിബുധാം
കപ കപ കപ നാദാം ബുധാം
വിനോർകോണിലൊരേണജാക്ഷി-
നയനാം
വിസ്മൃസ്മ സസ്യാം ത്രുപാം
വാണോർ വാഴണ-
വാഴവെച്ച വഴിയാം
വിൺദേവിനാം വന്ദഹോ.

വേദകാലസംസ്കൃതം, പ്രാചീനകാലസംസ്കൃതം, പാലി, പ്രാകൃതം എന്നീ ഭാഷകളിലാണു് മേലെഴുതിയ ശ്ലോകം നിബന്ധിച്ചിട്ടുള്ളതു്. എന്നാൽ അവയെല്ലാം അപ്രധാനമാകുന്നു. സുപ്രധാനമായതു് മേറെന്നാകുന്നു. ഭാഷയുടെ സംഗീതം എന്നെ പരവശനാക്കുന്നു, പ്രിയേ.

അപ്പോൾ പതിവുപോലെ ഈ നാട്ടിൻപുറത്തു് അശാന്തനായി ഞാൻ മരുവുകയായിരുന്നു. നാട്ടിൻപുറത്തെക്കുറിച്ചു പറയുമ്പോൾ ആദ്യമായി വരുന്നതു് വാൾപയറിനുള്ള വാഞ്ഛയാകുന്നു. നാട്ടിൻപുറം ദന്തകളാൽ സമൃദ്ധം എന്നു പറഞ്ഞ ആളിനെ, അങ്ങനെകിൽ അതിന്റെ ബ്രഹ്മവചനത്തെ, വിചാരണചെയ്തു് മിനിമം വധശിക്ഷയെങ്കിലും വിധിക്കേണ്ടതാകുന്നു. കപ്രചരണം, അപവാദനാമസങ്കീർത്തനം, വഴക്കചൊറി, കുഷ്ഠം എന്നീ സാംക്രമികരോഗങ്ങളാൽ സംപൂതമാകുന്ന നാട്ടിൻപുറം. ഇന്ത്യാ നാട്ടിൻപുറങ്ങളിൽ ജീവിക്കുന്നിടത്തോളം കാലം ഈ രാജ്യത്തിനു രക്ഷയില്ല. സോവിയറ്റു് ഉടനടി ഉണ്ടായിട്ടും കാര്യമില്ല.

അല്ലെങ്കിൽ ഒരാശ്വനി ഇവിടെ വന്നു വാണുനോക്കു്. നിന്റെ തങ്കഭസ്മംപോലും ബാക്കിയുണ്ടാവില്ല. അസ്സാദശന്മാർ എന്നിട്ടും കഴിച്ചുകൂട്ടുന്നു എന്നമാത്രം. പാത്രം വേണമല്ലോ കഥയ്ക്കു്. മനുഷ്യകഥാനായികളാണല്ലോ ചെറുകഥാകർ. ഭിക്ഷാപ്പാത്രം പാത്രമറിഞ്ഞും വേണമല്ലോ. പാർവ്വതീഭായിത്തമ്പുരാട്ടി, മരത്തോൽ മിനിസ്കർട്ടിനു, ശിവതിരുനാൾ മഹാരാജാവിനോടു പറഞ്ഞതും മറെറാന്നല്ലല്ലോ. (ശിവപെരുമാൻ, വഞ്ചിരാജവംശജനായിരുന്നു എന്നു ഞാൻ അന്യത്ര സമർത്ഥിച്ചിട്ടുണ്ടു്. ഏ. ബാലകൃഷ്ണപിള്ളസാർ ഇതിനോടു യോജിച്ചിട്ടുമുണ്ടു്.)

അങ്ങനെയിരിക്കെ, ധനതത്വശാസ്ത്രമായിരുന്ന ഈയിടത്തെ വായന ലിറററേച്ചർ, ഫ്യൂമർ, പോളിറ്റിക്സ്, സൈസ്പർനെററിക്സ് എല്ലാം ഔട്ടു്. പബ്ബ്, സ്യൂയോക്കർ, പാരിയിൽനിന്നു പറന്നെത്തുന്ന 'ടൈംസി'ന്റെ അന്താരാഷ്ട്രപേതിപ്പു്, എല്ലാം മുഖ്യം. കണ്ണുകടി കന്നിപ്പെണ്ണും കയിലാളുമായി. കന്നിനിലാവേറു്.

സാമ്പത്തികം വായിക്കാൻ പ്രത്യേകം സംഗതിയായ ദുരവസ്ഥയാണു് ഇനി പറയാൻ പോകുന്നതു്. കഴിഞ്ഞതവണം പങ്കുകൊണ്ട പട്ടണത്തിലെ ഒരു സഹകാര്യസദസ്സിലെ ചർച്ചാവിഷയം പുവൻകോഴിവസന്തയായിരുന്നു. വികസിതരായ ഒരു സമ്പദ്വ്യവസ്ഥയിൽ ഈ വസന്തം എത്ര ശതമാനം കണ്ടും, കേട്ടും, അങ്ങളിൽ ബാംഗ്ലൂരിലെ സൈനികമെസ്സിൽവെച്ചു് അജ്ഞാനിയുടെ എലിമെൻററിസ്കൂൾമാഷെന്ന കൃതികാരൻ കൂട്ടിയാക്കപ്പെട്ട സഭാട്ടേൺപിൻസ്റ്റൺ ചർച്ചിലിന്റെ പങ്കുവഹിച്ചിലായി നാം. പങ്കുവക്കാട്ട നാരായണമേനോനയനം എന്നിട്ടും വൻതോതിലൊന്നും ക്ലസിയില്ല. കൈവശമുണ്ടായിരുന്ന അവസാനത്തെ ഒരുണ്ട പ്രയോഗിച്ചു കൂട്ടുതൽ പരിക്കില്ലാതെ പിന്മാറി. വെച്ചുപെടി നിനക്കപകരുന്നു. പോസ്റ്റുഴിയെങ്കിലും നീ സൂക്ഷിക്കുക. മുപ്പുതുകളിൽ മുങ്ങിച്ചാകൽ തുടങ്ങിയിരുന്ന ലോകുതലാളിത്തത്തെ കൈപിടിച്ചു കയറ്റുകയറിയ ബ്രിട്ടീഷ് സാമ്പത്തികമന്ത്രവാദി ജോൺമേനാർഡ് കേൻസ്പ്രഭു പറഞ്ഞവാക്യം നാം കാച്ചി ഒരു ധനമാനത്തിൽ എന്നാ

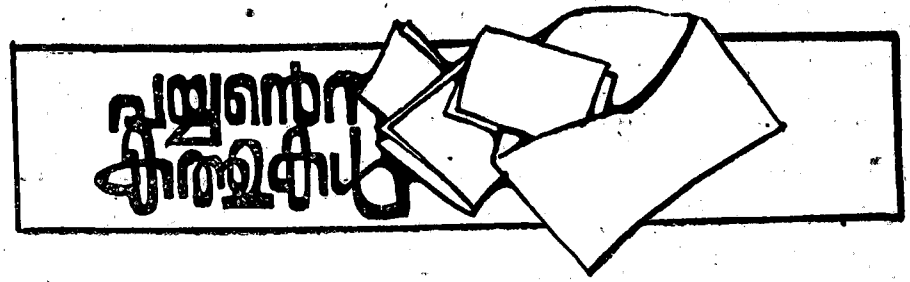

വി. കെ. എൻ.

ആണോടാണു്, ട്രൂമതിയായി ഭവിക്കും എന്നതിനെച്ചൊല്ലി ശ്രുതക്ഷേപകേചക്കിടയിൽ വാക്കും വഴക്കും വക്കാണവും കഴിക്കുർചമയങ്ങളും നിലവിൽവന്നു. നാം ഒരു പ്രത്യേക ശതമാനം ഗണിച്ചുപറഞ്ഞതു ദ്രുരിപക്ഷവോട്ടോടെ അവർ തള്ളിക്കളഞ്ഞു (നാം അപമാനിതനായെന്നു പറയുന്നതു് അല്പോക്തിയാവു. വിധിയാംവണ്ണം വധിക്കപ്പെട്ടതന്നെപോയി. ജരാസന്ധമാതൃകയിൽ. വെറുതെ വചനംവിട്ട നിർപോരാവിഷയത്തിൽ ദൃഷ്ടിത്തിക്കുടി വേണമെന്നു് ഒരു വിഷയി, ലമ്പടകൻ, പുണ്ണൽ കെ ള്ളിരോണം നമ്മോടാക്കി പറഞ്ഞുപറഞ്ഞു. ലജ്ജാഭരത്താൽ നാം ആനത സ്യനായി. പേയ നൂറാണ്ടിന്റെ കണ്ഠിരശബ്ദകുമാരകന്റെ ആ ഗംഭീരഭാഷാട്യൂർ. കു

രപുരത്തായിരുന്ന വാസവും. ഒരു സദസ്സിൽ നാം സുയിപ്പാകുന്നതുവരെ അതിന്റെ കസ്സ് മേൽ കൊട്ടുത്ത പ്രത്യുക രാജവംശത്തിനുകൂടിയുണ്ട്. അതിനു നാം ഹേതുഭൂതനാകാൻ പാടില്ല.

ഉത്തരക്ഷണത്തിൽ ലായത്തിൽനിന്നു കുതിരകളെ വരുത്തി നാം വണ്ടിപ്പുര തുറപ്പിച്ചു. അപ്പോൾ ഇരയ്മ്മൻതമ്പി ചോദിച്ചു:

എങ്ങോട്ടാ യാത്ര?

വടക്കോട്ട്.

ഉണ്ടിട്ട പോയാൽപോരേ?

അതിനു മറുപടിയായി, കുപ്പിരാഗത്തിൽ പ്രസിദ്ധമായ ഒരു പദം നാം ചൊല്ലി:

നാണിക്കിഹ വിദുഷോ?

സദസി അപമാനിതനാം

നാണവിനിനിയുന്നമോ?

രഥത്തിൽ കയറി വടക്കുനോക്കിയന്ത്രം ഉപയോഗിച്ചു നാം ആ ഭാഗത്തേയ്ക്കു കുതിച്ചു. അങ്കമാലി കറുകുറ്റി ഭാഗമെത്തിയപ്പോൾ എതിരേ വേറൊരു രഥം വരുന്നു. മുന്നു കുതിരകളെ പൂട്ടി. മുന്നു കൊടിയും പാറിച്ചു". കടു, കടു, കടു എന്നു ത്രിവിധം ശത്രുത്തോടെയും. അന്വേഷിച്ചപ്പോൾ അതു തുക്കാടിക്കാരനാം ഗോപിനാഥൻനായർ സഞ്ചരിക്കുന്ന രഥമാണെന്നു മനസ്സിലായി.

ഗ്രഹം പുകിയ നാം ഇക്കണേ മിണ്ടുവായന തുടങ്ങി. ഗ്രഹദീപം ഇസ്സിടെ ഡീസലും പലഹാരങ്ങളും തന്നുകൊണ്ടിരുന്നു. എന്റെ സങ്കല്പങ്ങളിലെ ഭർത്താവു് എന്നെ ഒരു പരമ്പര എഴുതുന്നതിനിടയ്ക്കാണു് അവർ ഈ ത്യാഗം ചെയ്തതു് എന്നോർക്കണം.

വായിച്ചു. റിക്കർഡോവും, ആഡംസ്മിത്തും, കാറൽമാർക്സും, കെൻഗാൽബ്രൈത്തും, കാഞ്ഞുള്ളി കഞ്ഞുകുട്ടനും ഒന്നൊഴിയാതെ വായിച്ചു. പഠിച്ചു. വിരചിച്ചു. ഇണ്ണാർ മിർദലിന്റെ രചനിഷ്യന്ദിയായ 'ഏഷ്യൻനാടകം' എന്ന ഗ്രാജഡിയും വായിച്ചു. നാടകാന്തം ധനതത്വം, ഇതിശാസ്ത്രത്തിൽ ഇപ്പോൾ ഫോൾ, ഫോൾ-കതിരക്കെട്ടി, കതിരക്കെട്ടിയായി വർത്തിക്കയാണു്. വർത്തമാനകാലത്തിൽ ഇത്രയധികം വായിച്ച വേറൊരാളിനെ നീ കാണുകയില്ല. ആരു വന്നാലും മരുങ്ങം നോക്കാം. പുണ്ണാണത്തിലെ സദസ്സു് ഇനി എന്നു സംഘടിപ്പിക്കുമെന്ന കണ്ണിൽ തൈലപ്രയോഗവും നടത്തി കതിരിപ്പിച്ചാണു്.

ഇടയ്ക്കു് ഭക്ഷണം എഴുന്നള്ളുമില്ല. കടലാസിൽ ബാൾപോയിന്റു തുലീകവെച്ച കാലംതന്നെ മറന്നുപോയിരുന്നു. എഴുതാൻ കോപ്പില്ലാഞ്ഞിട്ടല്ല; എഴുതിയോ സിനിമകൾ രാജ്യത്തു കളിക്കുന്നു. വിദേശത്തെ വീരന്മാർ മിനക്കെട്ടെഴുതിയ എഴുത്തോ പുസ്തകങ്ങൾ ഈ രാജ്യത്തു വില്ലുന്നു വരുന്നു. അതൊന്നുമില്ലെങ്കിൽതന്നെ, ആയുർവ്വേദം, ജ്യോതിശ്ശാസ്ത്രം തുടങ്ങി എഴുതിയോ പ്രാചീനഗ്രന്ഥങ്ങൾ നമുക്കുണ്ടു്. വാചകങ്ങളും ഖണ്ഡികകളും ലിഫ്റ്റു ചെയ്താൽ മതി; സിനിമ കാണേണ്ട. വേറെ പുസ്തകം വായിക്കേണ്ട. എന്നിട്ടും ഒരുവൻ എഴുതുന്നില്ലെങ്കിൽ അവനെ ഹിംസിക്കണം.

തൂലികാവൃത്തിയിൽനിന്നു് ഞാൻ തീരെ വിരമിച്ചെന്നു നീ ഇതിനു് അർത്ഥമാക്കരുതു്. ചെറുകഥ, അതുപോലുള്ള നോവൽ, ഖണ്ഡകാവ്യം, മുദ്രാങ്കിതമായ വാക്യം എന്നിവ ആവശ്യപ്പെട്ടു് കത്തുകൾ വരുമ്പോൾ ഞാൻ ആലോചിക്കാറുണ്ടു്, ഒരു മാറ്റത്തിനുവേണ്ടിയെങ്കിലും എഴുതുകൊണ്ടു് 'സീരിയസ്സു്' സൃഷ്ടികൾ പേറ്റൻറടിച്ചു നിർത്തി ഇടങ്ങുകൂടാ എന്നു്. ഫാസ്യത്തിനാണല്ലോ വേദാന്തവും വിജ്ഞാനവും ആവശ്യമായിവേക്കുന്നതു്. സീരിയസ്സു് എന്ന സെൻറിമെൻറൽ നോൺസെൻസിനു് അതു വേണ്ട. എഴുത്തു ഭാണ്ഡത്തിൽ നിറയ്ക്കുമാം. സ്വല്പം സഹകാര്യദുഃഖക്കൂടിയുണ്ടെങ്കിൽ സുവിശേഷമായി. വായിച്ചു വായിച്ചു്, ജനം സീരിയസ്സായി, ചിറി മുരുവെച്ചു്, ദാരുഭൂതോമുരാരികളാകും. ഇന്നാപിടി ഒരു സീരിയസ്സു് സെൻറൻസു്: അരുപുലയാടിച്ചിയായ എന്റെ സാഹിത്യങ്ങൾക്കു് അന്തിനും വിസ്തോടനം ചെയ്യപ്പെട്ടന്നടിയർഗ്രാസു് ഷെല്ലുകളുടെ വൈപുല്യം ഓർത്താൽ ഇവിടെ കൈലസ്സിന്റെ വ്യാപാരം സ്റ്റോറിന്റെ ഒരു കത്തുകയായി വളരേണ്ടതാകുന്നു. ബോംബെയിൽനിന്നു കേരളത്തിൽ കുടിയേറിപ്പാർത്തുട്ടുത്ത "പേസ്സു് നിർമ്മിക്കാനുദ്ദേശിക്കുന്ന സാഹിത്യകാരന്മാർ ശ്രദ്ധിക്കുക.

ചിന്ത ഈ പതനത്തിൽ നിൽക്കുമ്പോളാണു്, തൃശൂരുനഗരത്തിൽനിന്നു് ഹർഷവർദ്ധനന്റെ കത്തു വരുന്നതു്. അതുത്തോളം ഒന്നു വരണം. എത്രനാളായി കണ്ടിട്ടു്. ഒന്നും കേൾക്കുന്നുപോലുമില്ലല്ലോ. ഹർഷവർദ്ധനൻ ക്ഷത്രിയനും മനുഷ്യയിൽനിന്നു കുടിയേറിപ്പാർത്ത ആര്യപുത്രനുമാകുന്നു. അമേരിക്കയിൽ ഞങ്ങൾ വളരെ കാലം ഒരുമിച്ചുണ്ടായിരുന്നു. അദ്ദേഹം കോൺഗ്രസ്സും ഞാൻ കമ്മ്യൂണിസ്റ്റുമായിരുന്നു. രണ്ടുപേരും ഐക്യനാട്ടുകാരിട്ടതും ഒരുമിച്ചുണ്ടു്. ഞാൻ കരവഴിയും അദ്ദേഹം കടൽവഴിയും യാത്രചെയ്തു നാട്ടിലെത്തി. പിന്നെ തമ്മിൽ കണ്ടിട്ടില്ല. ഇപ്പോളിതാ കത്തു്.

യാത്രയ്ക്കു മുമ്പായി ആവശ്യമായതുകൊണ്ടു് കാറൽമാർക്സ് ഒരാവശ്യത്തിക്കുറി വായിച്ചു ഗ്രഹദീപത്തെ സമീപിച്ചു. സങ്കല്പങ്ങളിലുള്ള ഭർത്താവിനെ കുറിച്ചു് അവർ എഴുതിക്കഴിഞ്ഞിരുന്നു. കുറച്ചുതരം മുഡ്. എങ്കിലും കാശിപിന്റെ കാര്യം വന്നപ്പോൾ കശ്മലച്ചിയുടെ മുഖം കറുത്തു. ഹർഷവർദ്ധനൻ ഇങ്ങോട്ടു വരട്ടെ എന്നായി. അയാൾ വരികില്ലെന്നു പറഞ്ഞപ്പോൾ ചോക്കുവരത്തിനുള്ള മൂലധനത്തുകയുടെ ഒരോഹരിയുടെ തുല്യം ടിയാൾ ആവശ്യപ്പെട്ടു. നൂറുരൂപ വേണമെന്നു പറഞ്ഞു. അതുയധികം മുതൽമുടക്കു് എന്തിനാണെന്നു ഗ്രഹദീപം. നൂറുനഴികമാത്രം ദൂരമാണു തൃശൂരുനഗരം. തീവണ്ടിയാപ്പീസു് ഇരുപതുനഴികയകലെ. അവിടേയ്ക്കു് കാർഡ്നാബിസ്സിനു കൂലി ഒരു രൂപ പത്തുപൈസ അവിടുന്നങ്ങോട്ടു പാസഞ്ചർതീവണ്ടി. ചാർജ്ജു് മുന്നുരൂപ എൺപതുപൈസ. വഴിച്ചിലവു് ഒരുരൂപതന്നെ കൂട്ടിക്കോ. മൊത്തം അഞ്ചുരൂപ തൊണ്ണൂറുപൈസ. ആറുരൂപതന്നെ കൂട്ടിക്കോ. ഹർഷവർദ്ധനനെ കണ്ടു തിരിച്ചുവരാനും അതുതന്നെ സംഖ്യ. ആസകലം പാടെ പന്ത്രണ്ടുരൂപ എന്നതന്നെ കൂട്ടിക്കോ. അതുതരാം തരിമ്പും കൂട്ടരുതു് തരികേല.

(ശേഷം 23-ാം പുറത്തു്)

'സാച്ച്മോ' സ്വതന്ത്രനിൽ

നീഗ്രോകളുടെ ദേഹം എണ്ണയൊഴിച്ച കുഞ്ഞുലപേപെ മന്നന്ന വട്ടമുഖം പൊടി കുഞ്ഞുമണികളുള്ള വലിയ കണ്ണുകൾ. കഷണ്ടി കയറിയ തലയിൽ അങ്ങിങ്ങായി ചുരുണ്ട മുടി. ലൂയി 'സാച്ച്മോ' അംസ്ട്രോങ്ങിനെ ചിത്രങ്ങൾ കണ്ടാൽ മറക്കാൻ പ്രയാസമാണ്.

ന്യൂയോർക്കിൽവെച്ച് 1971 ജൂലായ് 6-ാംനു അന്തരിച്ച ലൂയ് ആംസ്ട്രോങ്ങിനെ ജാസ്സംഗീതത്തിന്റെ ആചാര്യനായാണു ലോകം അറിയുന്നത്. സാച്ച്മോ വീന്റെ തളരുന്ന ട്രംപെറ്റിൽനിന്നു മാസ്മരശക്തിയാലെന്നവണ്ണം ഉയരുന്ന ഗാനവീചിയും, ആ കറുത്ത മുഖത്തു തെളിയുന്ന ചിരിയും അദ്ദേഹത്തിനു ലക്ഷക്കണക്കിൽ ആരാധകരെ നേടിക്കൊടുത്തു. അവർ അദ്ദേഹത്തിനു് 'സാച്ച്മോ' എന്ന ഓമനപ്പേർ നല്കി. ട്രംപെറ്റ് വായിക്കുമ്പോൾ തന്റെ ചുണ്ടുകൾ ഒരു പഞ്ചിപോലെ വലുതായിവരുന്ന വായയാണു് (satchel mouth) 'സാച്ച്മോ' എന്ന പേർ നേടിക്കൊടുത്തത്.

ജാസ്സംഗീതം

ജാസ്സംഗീതത്തിന്റെ ഉത്ഭവം എവിടെ വെച്ചായിരുന്നു? സംഗീതപണ്ഡിതന്മാർക്കു് ഇതുവരെ ഉത്തരം കണ്ടെത്താൻ കഴിയാത്ത ഒരു ചോദ്യമാണിതു്. ജാസിനു നീഗ്രോവിനോളംതന്നെ പ്രായമുണ്ടു്. നീഗ്രോവിന്റെ ജന്മഭൂമിയായ ആഫ്രിക്കയിലായിരിക്കാം ഇന്നത്തെ ജാസ്സംഗീതത്തിന്റെ പ്രകൃതരൂപം ഉടലെടുത്തതു്. മദ്ധ്യ ആഫ്രിക്കയിലെ ഘോരവനങ്ങളിൽ നൂറ്റാണ്ടുകൾക്കുമുമ്പു് ആ പ്രാകൃതസംഗീതത്തിന്റെ താളത്തിനനുസരിച്ചു നീഗ്രോ നൃത്തം ചെയ്തിരിക്കണം. ഏതായാലും ഇന്നു ലോകത്തിന്റെ കണ്ണിൽ ജാസ് അമേരിക്കയുടെ സ്വന്തം സംഗീതരൂപമായി മാറിയിരിക്കുകയാണു്.

അതിനു പ്രധാനമായും കാരണഭൂതൻ ലൂയി 'സാച്ച്മോ' ആംസ്ട്രോങ്ങാണു്.

അനാഥബാലൻ

എഴുപത്തിരണ്ടുകൊല്ലങ്ങൾക്കുമുമ്പു് അമേരിക്കൻ സ്വാതന്ത്ര്യദിനത്തലേന്നു് (1900 ജൂലായ് 4-നു്) ലൂയ് ആംസ്ട്രോങ് ന്യൂഓർലിയൻസ് നഗരത്തിൽ ജനിച്ചു. അച്ഛൻ ഫാക്ടറി ജോലിക്കാരനും അമ്മ അടിച്ചുതളിക്കാരിയുമായിരുന്നു. ലൂയിക്കു് മാതാപിതൃസ്നേഹം നുകരാൻ അച്ഛൻ നാട്ടിലില്ല. ദാരിദ്ര്യത്തിൽനിന്നു രക്ഷനേടാൻ പതിനൊന്നാം വയസ്സിൽതന്നെ ഒരു തെരുവു് കാർക്കസ്ഥയിൽ ചേർന്നു. ജാസ് പാട്ടുകൾ പാടി വരിച്ചോക്കർ എറിഞ്ഞുകൊടുക്കുന്ന നാണയത്തുട്ടുകൾ കണ്ടു ഞെട്ടിച്ചു ജീവിതം കഴിച്ചുവന്നു.

ഈ 'സംഗീതകച്ചേരി' അധികകാലം നീണ്ടുനിന്നില്ല. 1913-ലെ നവവത്സരാരംഭം സ്നേഹിതന്മാരുമൊത്തു് ആഘോഷിക്കുന്നതിനുവേണ്ടി ലൂയി തന്റെ അമ്മാവന്റെ പഴയ പൈസ്തോൾ കൈക്കലാക്കി 'പടക്കം' പൊട്ടിച്ചു. അന്നു് ജനക്കൂട്ടത്തെ നിയന്ത്രിച്ചുനിന്ന പോലീസുകാർ ആ കുറുമ്പനെ പിടികൂടി അങ്ങിനെ പതിമൂന്നുവയസ്സുതികയുന്നതിനുമുമ്പുതന്നെ ലൂയി അനാഥാലയത്തിൽ എത്തിച്ചേർന്നു.

സംഗീതഭ്രമം

സംഗീതത്തിന്റെ വശ്യശക്തി ജന്മനാ തന്നെയുള്ളതുകൊണ്ടായിരിക്കണം അനാഥാലയത്തിലും ലൂയിയെ പിന്തുടർന്ന അവിടെ ചെറിയൊരു ബാൻഡ്സംഘമുണ്ടായിരുന്നു. ലൂയിയുടെ കാതുകൾക്കുവശ്യമായ സംഗീതം ബാൻഡുസ്വരം ആകർഷിച്ചു. ട്രംപെറ്റു വായിക്കാനുള്ള അവസരം അയാൾ ലൂയിക്കുകൊടുത്തു.

ബാൻഡ്ലീഡറായിരുന്ന പീറ്റർ ഡേവിസിന്റെ കാരുണ്യമുണ്ടായിരുന്നു. ഓർലിയൻസിൽ ആ കാലത്തു നടന്ന പരേഡുകളിലെല്ലാം ലൂയിയുടെ ബാൻഡ്സംഘം മുൻനിരയിൽതന്നെ ഉണ്ടായിരുന്നു.

ലൂയി വളരുന്നു.

അനാഥാലയത്തിൽ നിന്നു് പുറത്തുവന്നപ്പോൾ ദാരിദ്ര്യത്തെ വീണ്ടും നേരിടേണ്ടിവന്നു. അവശയായ്ക്കൊണ്ടിരുന്ന അമ്മയേയും, കൊച്ചുസഹോദരിയേയും പരിപാലിയ്ക്കാൻ ലൂയി പലതൊഴിലും സ്വീകരിച്ചു. കൽക്കരിവണ്ടിമുതൽ പത്രവില്പനവരെ.

ഇതൊന്നും ലൂയിയിലുറങ്ങിക്കിടന്ന സംഗീതവാസനയെ കെടുത്തിയില്ല. സംഗീതത്തിന്റെ ലോകത്തിലേക്കു് മടങ്ങിപ്പോകാൻ അവസരം പാത്തുംകൊണ്ടിരിക്കുകയായിരുന്ന അവൻ ആയിടയ്ക്കാണു് ലൂയി പ്രശസ്തബാൻഡ്ലീഡറായ ജോലവറുടെ കണ്ണിൽപെട്ടതു് ഒലിവർ ലൂയിസ്സിന്റെ ട്രംപെറ്റുവായനയുടെ രഹസ്യങ്ങൾ പകർന്നുകൊടുത്തതു് താമസിയാതെ ഷിക്കാഗോവിലെ 'കിഡ്വിർ ഓർക്കസ്ട്രാ'യിൽ ചേരാൻ ലൂയിയെ ക്ഷണിച്ചു. ലെവറുടെ ഈ ക്ഷണം തന്റെ ജീവിതത്തിലെ ഒരു വഴിത്തിരിവാണെന്നു് മനസ്സിലാക്കിയ ലൂയി ഷിക്കാഗോവിലേയ്ക്കു വണ്ടികയറി.

അന്നു് ഷിക്കാഗോ ജാസ്സംഗീതത്തിന്റെ മെക്കയായിരുന്നു. രണ്ടുവർഷങ്ങൾക്കുള്ളിൽ ലൂയി ഷിക്കാഗോ നഗരത്തിലെ ഏറ്റവും പ്രശസ്തനായ ട്രംപെറ്റുകാരനായിത്തീർന്നു.

ലൂയി ആത്മാർപ്പണമനോഭാവത്തോടെയാണു് തന്റെ കലയെ സമീപിച്ചിരുന്നതു്. വിശ്രമസമയങ്ങളിൽപോലും ട്രംപെറ്റിൽ നല്ല പാഠകനാവാനുള്ള ഉദ്യമങ്ങളിൽ ഏർപ്പെടുന്നതായിരുന്നു ലൂയിയുടെ ഏറ്റവും പ്രിയപ്പെട്ട വിനോദം. നീലൻകുളത്തിലെ വെള്ളത്തിൽ ശ്വാസമടക്കിപ്പിടിച്ചു് ഊളിയിട്ടിൽ ഇതുപോലെ ദീർഘനേരമായിരുന്നു. ചിലപ്പോൾ മൂന്നുമിനിട്ടുകളോളം ശ്വാസമടക്കിപ്പിടിച്ചുകൊണ്ടു് ഊളിയിടാൻ അദ്ദേഹത്തിനു കഴിഞ്ഞു. ഒരു ട്രംപെറ്റുകാരന് ആവശ്യമായ ശ്വാസനിയന്ത്രണം ഇങ്ങിനെയാണു് അദ്ദേഹം കരസ്ഥമാക്കിയതു്.

എം. കെ. രാധാകൃഷ്ണൻ

പുതിയ മേഖലകളിലേയ്ക്ക്.

1929-ൽ പുതിയ മേഖലകൾ വെട്ടിപ്പിടിയ്ക്കാനായി ഷിക്കാഗോവിൽ നിന്ന് ന്യൂയോർക്കിലേയ്ക്ക് മാറിത്താമസിച്ചു. അമേരിക്കയുടെ സാംസ്കാരിക തലസ്ഥാനമായ ന്യൂയോർക്ക് അദ്ദേഹത്തിന്നു വമ്പിച്ച സ്വീകരണമാണു നല്കിയതു്. ടംപെറെന്നല്ലാം ജനസ്പാട്ടുകാരനെന്ന നിലയ്ക്കും ആംസ്ട്രോങ്ങ് ലോകപ്രസിദ്ധനായി. ജാസ് സംഗീതത്തെ ഫാസ്യാരിനയം കൂട്ടിച്ചേർത്തതു് ഒരു സ്ട്രോങ്ങിന്റെ ജീനിയസ്സായിരുന്നു. സംഗീതജ്ഞരേയും സാധാരണക്കാരേയും ഒരുപോലെ ആകർഷിക്കാൻ അദ്ദേഹത്തിന്നു കഴിഞ്ഞു.

ആയിരത്തിലേറെ ഗാനങ്ങൾ തന്റെ സംഗീതജീവിതത്തിൽ സാച്ച്മോ റെക്കോർഡുചെയ്തു. "വെസ്റ്റ്എൻഡ് ബ്ലൂസ്" "പെട്ടേട്ടോ ഫാഡ്ബ്ലൂസ്." "ഹെല്ലോ. ഡോളി!" എന്നിവയാണു് സാച്ച്മോവിന്റെ ഏറ്റവും പേരുകേട്ട റെക്കോർഡുകൾ. "ഹെല്ലോ. ഡോളി!" പുറത്തിറങ്ങി രണ്ടരമാസങ്ങൾക്കുള്ളിൽ 15 ലക്ഷം കോപ്പികൾ വിറ്റഴിഞ്ഞുവത്രെ!

സ്വർഗ്ഗത്തിലെ കച്ചേരി

ലൂയി ആംസ്ട്രോങ്ങു് മരിക്കുമ്പോൾ പറയുകയുണ്ടായി: "മറ്റെല്ലാവരേയും പോലെ മരിച്ച ശേഷം സ്വർഗ്ഗത്തിൽ പോവണമെന്ന ആശ എനിയ്ക്കുണ്ടു്. അവിടെച്ചെന്നു് ഗാബ്രിയേൽ മാലാഖയുമൊത്തു് ഒരു "ഡുവെറ്റു" പാടാൻ അവസരം കിട്ടിയാൽ ഞാൻ ധന്യനായി."

ഗാബ്രിയേലും, സാച്ച്മോവും പങ്കെടുക്കുന്ന ആ ജാസ്കച്ചേരി മനസ്സിലോർത്തു സങ്കല്പിച്ചുനോക്കൂ. നിറഞ്ഞ ദേവസദസ്സിന്റെ കയ്യടികൾ കേൾക്കുന്നില്ലേ?

—o—

പയ്യന്റെ കുത്തുകൾ

(19-ൽനിന്നു തുടർച്ച)

നാം പോകുന്നില്ലെന്നു പറഞ്ഞു ഗുരുദീപം സമ്മതിച്ചു. എന്നാൽ സങ്കല്പത്തിലുള്ള തത്കാലത്തെ ഇനിയൊരിക്കലും അവൾ കാണുകയില്ലെന്നു പറഞ്ഞു. പിന്നെന്തുവേണം? പറഞ്ഞുതുലയ്ക്കു്. നൂറുനാഴിക ദൂരം പോയിവരാൻ നാഴികയ്ക്കു് ഒരു രൂപവെച്ചു നൂറുരൂപതന്നെവേണം.

എതുയോ ഉപാധികളിന്മേൽ യാത്രാപരിപാടി പാസ്സായി ബസ്സിനേ പോകാവു. ടിക്കറ്റ് പിടിയ്ക്കരുതു്. തിരുവണ്ടിയിൽ മുന്നാക്കാസ്സുകാരുള്ള മുന്നിൽ കയറരുതു്. നിരത്തോരം ചേർന്നു നടക്കാവു. നടക്കുമ്പോൾ വൃക്ഷങ്ങളുടെ നിഴൽ പറ്റിയും. പരസ്ത്രീപുരുഷന്മാരുടെ മുഖത്തുനോക്കരുതു്. അവരുമായി സംസാരിക്കരുതു്. രാത്രി തനിച്ചു കിടക്കാവു. മദ്യപിക്കരുതു്. കടലാസ്സു് ഒപ്പിട്ടുകഴിഞ്ഞപ്പോൾ ഡയലോഗ്:

എന്നു പോകുന്നു?

ഇന്നു വെള്ളി. അടുത്തകൊണ്ടു നാളെ. അടുത്തവേണ്ട. വാരാന്തത്തിൽ തിരുമുഖനഗരത്തിൽ ഉല്ലാസത്തിന്റെ പേള്ളത്താവും.

എന്നാൽ എന്നു പോകണം?

തിങ്കളാഴ്ച. വാരന്തത്തിനുമുമ്പു തിരിച്ചെത്തുകയും വേണം.

ആ കടലാസും ഒപ്പിട്ടശേഷമാകുന്നു സാഹസികയാത്ര തുടങ്ങുന്നതു്!

അവിടെ നിനക്കു അപ്രകാരമെന്നു വിശ്വസിക്കുന്നു. ഇവിടെ സുഖം. ശേഷം പോയവഴിയെ.

—പയ്യൻ

—o—

കഥ

കമ്പിക്കാലുകൾക്കു മുകളിൽ വിളറി നില്ക്കുന്ന വൈദ്യുതവിളക്കിനെ ഇരുളിന്റെ ആയിരംനാവുകൾ നുണഞ്ഞുനിന്നു. ആക്രമിക്കാൻ ഒരു പഴുതു് അന്വേഷിക്കുകയാണു്. സ്റ്റേഷന്റെ പേരെഴുതിയ മഞ്ഞ ബോർഡും ചുമന്നുനില്ക്കുന്ന കോൺക്രീറ്റുതൂണിൽ ചാരിനിന്നു് അയാളതു ശ്രദ്ധിച്ചു.

പ്ലാറ്റ്ഫോമിൽ അക്ഷമരായി അലിച്ചുനടന്ന—ഉറുമ്പിൻകൂട്ടങ്ങളെപ്പോലെ—യാത്രക്കാർ ഇരുട്ടിന്റെ മാറിൽ പറ്റിച്ചേർന്നു കിടക്കുന്ന റെയിൽപ്പാളങ്ങളിൽ ഒളിഞ്ഞുനോക്കുകയായിരുന്നു.

യാത്രക്കാരുടെ തിരക്കു വർദ്ധിച്ചിട്ടുണ്ടു്. ഒന്നും ഒരുമായി വന്നുകൊണ്ടിരുന്ന യാത്രക്കാർ പ്ലാറ്റ്ഫോമിൽ കൂടിനിന്ന കലുപിലെ ച്ചെവച്ചു. അവരുടെ ശബ്ദങ്ങൾക്കിടയിലൂടെ ഇരുമ്പുചക്രങ്ങളുള്ള ഉന്തുവണ്ടിയിൽ സാധനങ്ങളും കയറ്റി പോർട്ടർമാർ നടന്നു. എല്ലാ ശബ്ദങ്ങൾക്കും മുകളിലായി, കാണുവില്ലനക്കാരന്റെയും, ആനകാലികപ്രസിദ്ധീകരണവില്പനക്കാരന്റെയും യാചകരുടെയും ശബ്ദങ്ങൾ മുഴങ്ങിയിരുന്നു.

അയാൾ അതൊന്നും അറിഞ്ഞിരുന്നില്ല. ശക്തിവിഹീനമായ വൈദ്യുതവിളക്കുകൾക്കു ചുറ്റും നാവുനീട്ടുന്ന ഇരുട്ടിനെ മാത്രം ശ്രദ്ധിച്ചു.

എപ്പോഴാണു് ഈ വിളക്കുകൾ അണയുന്നു...

എപ്പോഴാണീ ഇരുട്ടു് വിളക്കുകളേയും, ചുമട്ടുകാരായ കമ്പിക്കാലുകളേയും മെല്ലെ വിഴുങ്ങുക...

പ്ലാറ്റ്ഫോമിന്റെ എതിർവശത്തു നില്ക്കുന്ന സിഗ്നലിലേക്കു് അയാളുടെ നോട്ടം ആഞ്ഞുപതിച്ചു. വ്യാകാരത്തിലുള്ള ചെമന്നവെട്ടം അയാളുടെ ഉള്ളിൽ കത്തിക്കയറി. നടുങ്ങി. ഭയന്നു. സിഗ്നലിൽ കയറാനുള്ള ഏണിയുടെ നിഴൽ ഭയത്തിനു് ആക്കം വർദ്ധിപ്പിച്ചു.

—ഇരുട്ടിന്റെ നിഴൽ...ഇരുട്ടിന്റെ കണ്ണുകൾ...ഇരുട്ടിന്റെ ചെമന്ന കണ്ണിൽനിന്നു രക്ഷനേടുക...ഓടി. പാടി രക്ഷപ്പെടുക...! അയാൾ പരിഭ്രാന്തനായി, കിതപ്പോടെ മുന്നോട്ടു നീങ്ങി. ഒച്ചവയ്ക്കുന്ന യാത്രക്കാർക്കിടയിലൂടെ പ്ലാറ്റ്ഫോമിൽ കടന്നു. സിമന്റുതൂണുകൾ കയറി ബുക്കിംഗ് കൗണ്ടറിനരുകിലൂടെ മറുവശത്തെ വരാന്തയിൽ കയറി. ചുവരോടു ചേർന്നുകിടക്കുന്ന സിമന്റുബഞ്ചിനെ സമീപിച്ചു. ഇരുന്നു. ഇരിക്കുന്നതിനിടയിൽ തലയുയർത്തി, ഭിത്തിയിലുള്ള സിമന്റു ഴികൾക്കിടയിലൂടെ അകലെയുള്ള സിഗ്നലിലേയ്ക്കു നോക്കി. ആ ചെമന്ന വട്ടക്കണ്ണുകൾ...

—ഇല്ല.

—ഇല്ലേ...

ബഞ്ചിനുമുകളിൽ കാലുകൾ കയറ്റിവച്ചു. അപ്പോഴയാൾ ആലോചിച്ചു:

—എന്തിനാണു താൻ ഭയന്നോടിയതു്...

സിഗ്നലിന്റെ ലൈറ്റാണെന്നറിഞ്ഞിട്ടും ഭയം. ഓടി. ഏണിയുടെ നിഴൽ ഭയത്തിന്റെ ആക്കം വർദ്ധിപ്പിച്ചു...

ഒഴിഞ്ഞുമാറി, ഒളിച്ചു്, ഭിത്തിയുടെ മറപറ്റി ഇവിടെയിരിക്കുമ്പോഴും ഭയം തോന്നുന്നു. എപ്പോഴും, എല്ലാറ്റിനേയും ഭയക്കുന്നു. ഭയന്നിരുന്നു. ഓർക്കുവാൻ ഏറെയുണ്ടു്. ഒന്നല്ല—പത്തല്ല...നൂറല്ല...പത്തുതം സംഭവങ്ങൾ മാമ്മയുടെ കല്ലൊടുക്കകൾമുതൽ ചിതറിക്കിടക്കുന്നു. പലവുരു ഓർക്കാപ്പുറത്തു പാദങ്ങൾ സ്പർശിക്കുകയും, ഉണർത്തപ്പെടുകയും ചെയ്തതാണു്. ഓർത്തപ്പോഴൊക്കെയും ശപഥംചെയ്തു. ഇല്ല...ഇല്ല...ഇനിയൊരിക്കലും താൻ അധൈര്യപ്പെടുകയില്ല. ഒന്നിനേയും ഭയക്കുകയില്ല. പക്ഷേ, വീണ്ടും വീണ്ടും താൻ ഭയന്നിരുന്നു എന്നതാണു് സത്യം...

ഒരിക്കൽ അവളതു പറയുകയും ചെയ്തു. സംഭവങ്ങൾക്കു മുമ്പു്. ഒരു വൈകുന്നേരമായിരുന്നു. വിളറിയ സൂര്യൻ തളർച്ചയോടെ വൃക്ഷത്തലപ്പുകൾക്കപ്പുറത്തുനിന്നു വീക്ഷിക്കുന്നുണ്ടായിരുന്നു. അവളുടെ വസ്ത്രങ്ങളിലും, മുഖത്തും, മഞ്ഞവെളിച്ചം നിറം പകർത്തിയിരുന്നു. തനിക്കഭിമുഖമായിനിന്നു അവൾ പൊട്ടിത്തെറിച്ചു:

"നിങ്ങൾ ഇത്തരക്കാരനാണെന്നു ഞാനറിഞ്ഞിരുന്നില്ല. അറിഞ്ഞിരുന്നുവെങ്കിൽ ഈ ബന്ധം ഉണ്ടാകുമായിരുന്നില്ല"

അവൾക്കു കടുത്ത വേദനയുണ്ടായിരുന്നു. അക്ഷരങ്ങൾ ചുണ്ടുകളുടെ മുന്നിൽ ഇടറിനിന്നിരുന്നു. മുഖത്തു് നിരാശയുടെ ചാലുകൾ ആഴത്തിൽ കീറിയിരുന്നു. എന്നാൽ താൻ ചിരിച്ചു. മനസ്സു തണുത്തു. ആത്മാവു് നിറഞ്ഞു. തല നിവർത്തിനിന്നു മുഴുവനും കേട്ടു.

നിഴലുകൾ ചവുട്ടി അവൾ നടന്നകന്നു; മറ്റൊരു നിഴലുകണക്കെ. ദൈർഘ്യമേറിയ ഒരു സ്നേഹബന്ധത്തിന്റെ പര്യവസാനമായിരുന്നു അതു്. മാവിയെപ്പറ്റി ദീർഘമായി ചിന്തിക്കാതെ അവളുമായി അടുത്തു. എന്നു പറഞ്ഞാൽ, അവൾ ചിരിച്ചു. താനും ചിരിച്ചു അവൾ മിണ്ടി. താനും മിണ്ടി. അവൾ സ്നേഹിക്കുന്നുവെന്നു പറഞ്ഞപ്പോൾ താനും പറഞ്ഞു. കാലത്തിന്റെ പ്രയാണത്തിൽ ബന്ധത്തിനു ദൃഢത വന്നുവെന്നു് അവൾ അവകാശപ്പെട്ടു. ആവേശം ഒരുദിവസം അവൾ അറിയിച്ചു:

"എനിക്കു വിവാഹാലോചനകൾ വ

ചിറയിൻകീഴ് സലാം

ന്നുകൊണ്ടിരിക്കുകയാണു്. എന്തെങ്കിലും ചെയ്യണം..."

മറുപടി പറഞ്ഞില്ല. എന്തെങ്കിലും ഒന്നു പറയാൻവേണ്ടി മനസ്സിന്റെ മുഖകത്തിൽ പരതിനോക്കി. ഒന്നും കിട്ടിയില്ല. കാലി. കാലയളവു് ഭയത്തിന്റെ അണുക്കൾ തിങ്ങിനിറഞ്ഞിരിക്കുന്നു.

"എന്നെ വിവാഹം കഴിക്കണം..."

കേട്ടപ്പോൾ നടുങ്ങിപ്പോയി. നിമിഷംകൊണ്ടു് അണുക്കൾ ഭീകാരരൂപങ്ങളായി. ശരീരത്തിനകത്തെ അവയവങ്ങൾ ഇപ്പോൾ പുറത്തുവീഴുന്നതായി തോന്നിച്ചു.

"എന്തു പറയുന്നു..."

ചോദ്യമെന്ന ഉടക്കുകൊണ്ടു്...

"അതു്...പിന്നെ..."

"എന്തിനാണിത്ര പേടിക്കുന്നതു്—? സംഭവമായി വരുമാനമുണ്ടു്. ചോദിക്കാൻ ആരുമില്ല വിളിക്കൂ—ഞാൻ വരാം..."

ഹൗ!!

എന്തൊരു തണുപ്പാണു്! പക്ഷേ,

നല്ല
പത്രലേഖകനാകാൻ
പരിശീലനം
തപാലിൽ
മലയാളത്തിൽ
Institute of Journalism
Alleppey-1 (Kerala)

അനുക്കം"...തനിക്കതിനു കഴിയുമോ...? കഴിയില്ല...കഴിയുന്നില്ല...

"— ആ...ആലോചിക്കണം..."

പിരിഞ്ഞു. തുടർന്നവളെ ഒളിച്ചുനടന്നു. അവളുടേതെന്തു ധരിച്ചു നിഴലിനേയും ശബ്ദത്തേയും ഭയന്നു. ഹൃദയമിടിപ്പിനു നിയന്ത്രണമില്ലാതായി. ഉറക്കത്തിലും ഊണിലും അവൾ തന്റെ സൈ്വരം കെടുത്തിക്കൊണ്ടിരുന്നു.

അപ്പോൾ:

അവിചാരിതമായിട്ടവളെ അഭിമുഖീകരിക്കേണ്ടിവന്നു. അന്നവൾ മുഖത്തടിക്കുംപോലെ പറഞ്ഞു:

"നിങ്ങൾ ഇത്തരക്കാരനാണെന്നു ഞാനറിഞ്ഞിരുന്നില്ല. അറിഞ്ഞിരുന്നുവെങ്കിൽ ഈ ബന്ധം ഉണ്ടാകുമായിരുന്നില്ല..."

അവൾ നടന്നകലുമ്പോൾ മനസ്സു മുകമായി മുനങ്ങി:

—നീ ഭാര്യയായി, അമ്മയായി, അമ്മുമ്മയായി അനശ്വരയാവുക...നിനക്കു നന്നു നേരുന്നു...നിന്റെ വഴികളിൽ പൂക്കൾ വിരുന്നു...!

അവൾ വിവാഹിതയായി എന്നറിഞ്ഞ ദിവസം താൻ ശപഥം ചെയ്തു. ആദ്യത്തെ ശപഥം...ഇല്ല...ഇല്ല...ഇനിയൊരിക്കലും താൻ ഭയക്കില്ല നേരിട്ടും...എന്തിനേയും നേരിട്ട്...

കരുത്താർജ്ജിച്ചുകൊണ്ടു നടന്നു. മറ്റാരു കണ്ടെത്തലിനുവേണ്ടിയുള്ള പ്രയാണം; പ്രയാണത്തിന്റെ ഘട്ടത്തിലെവിടെയോവച്ചു ശോഭയെ കണ്ടുമുട്ടി. ശോഭ എന്ന വികാരത്തെ. അവൾ വികാരം മാത്രമായിരുന്നു. വികാരങ്ങൾ ഘനീഭവിച്ച സചിത്രപം!

—ആകർഷകമുള്ള കണ്ണുകളും, ചുഴിഞ്ഞിറങ്ങുന്ന നോട്ടവും ഉള്ള ആ സുന്ദരിയെ അവിചാരിതമായി കണ്ടുമുട്ടി. അവിചാരിതമെന്നു പറഞ്ഞാൽ തികച്ചും അവിചാരിതം.

കൊട്ടത്തലാണ് അവളുടെ വീട്. ഒരിരിന് അപ്പുറവും ഇപ്പുറവും. അവൾ പലപ്പോഴും വീട്ടിൽ വന്നിരുന്ന പെണ്ണാകാൻ. തീയ് എടുക്കാൻ. പോരാത്ത അടുക്കളസാധനങ്ങൾ ചോദിച്ചുവാങ്ങാൻ. വെറുതെ നമ്മളുള്ളിക്കാനും അമ്മയോടു നാട്ടുവർത്തമാനങ്ങൾ പറയാനും. അങ്ങിനെ പല കാരണങ്ങൾക്കായി...പല സമയങ്ങളിൽ അവൾ വീട്ടിൽ വന്നിരുന്നു.

കൺമുന്നിൽ വളർന്നു. വലുതായി എങ്കിലും അവളെ കണ്ടിരുന്നില്ല. ഒരുദിവസം അവിചാരിതമായി കണ്ടുമുട്ടി.

കണ്ടപ്പോൾ അമ്പരപ്പെട്ടുപോയി. ഇതു—

അവളെ നോക്കാൻ അധൈര്യം തോന്നി ഭയന്നു എങ്കിലും . വെണ്ണപോലെ വെളുത്ത പെണ്ണ്. നനഞ്ഞ ഭാവങ്ങൾ ...ഭയം വർദ്ധിച്ചു. എങ്കിലും നോക്കി... ഒളിച്ചൊളിച്ചു നോക്കി...അരച്ചാൺ...

"എന്തോന്നാ, ഇതിനുമുമ്പു കണ്ടിട്ടില്ലാത്തതുപോലെ..."

സപ്പ് ചിരി...

"അ...ല്ല...ശോഭ...

"ആ...ആ...കാര്യമൊക്കെ എനിക്കറിയാം..."

തളർന്ന ഞരമ്പുകൾ...രോമസപേശികൾ...ചർമ്മം ... താനെന്ന ജീവി അളർന്നു.

ഫണം വിടർത്തിയ സർപ്പം മെല്ലെ-ഇഴഞ്ഞുനീങ്ങി.

—അയ്യട! അപകടമായോ... അപകടമാകുമോ...' പുരുഷകേസരി കയറി കമഴ്ന്നുകിടന്നു. അമ്മയറിയുമോ? അയലത്തുകാരറിയുമോ...' അവളുടെ മാതാപിതാക്കൾ അറിയുമോ...? ലോകമറിയുമോ..., ഭയന്നു. കിടുങ്ങിവിറച്ചു.

അടുത്തനിമിഷം മുതൽ തന്റെ ആയിരം കാതുകളായിരുന്നു. ആരെങ്കിലും അതിനെക്കുറിച്ചു പറയുന്നുണ്ടോ? ആയിരം കണ്ണുകളായിരുന്നു. ആരെങ്കിലും തന്നെ

ശ്രദ്ധിക്കുന്നുണ്ടോ? അവൾ എങ്ങോട്ടെങ്കെയാണു പോകുന്നതു...? എന്തൊക്കെയാണു പറയുന്നതു...? അവളെ ശ്രദ്ധയോടെ ഒളിച്ചുനടന്നു.

"എന്താ പേടിച്ചുപോയോ..."

ദിവസങ്ങൾക്കു ശേഷം പെട്ടെന്നു കരിക്കൽ അവൾ മുമ്പിൽ പ്രത്യക്ഷപ്പെട്ടു. ചോദിച്ചു:

"...ഹി.. ഹി...ഇ...ല്ല ..."

അവൾ ഞെളിഞ്ഞു. മുഖകം തുടയും ചൊറിഞ്ഞു. കുനിഞ്ഞുനിന്നു് ഉടുമുണ്ടു് മുട്ടോളമുയത്തി കണങ്കാൽ മാന്തി.

തന്റെ നെഞ്ചിടിപ്പു വർദ്ധിച്ചു... വേഗത്തിലായി...ഉച്ചത്തിലായി—

തുടർന്നവളെ ദിവസവും കണ്ടു. ദിവസത്തിൽ പല പ്രാവശ്യം കണ്ടു. മുന്നിൽപ്പെടുമ്പോഴൊക്കെയും അവൾ ചിരിച്ചു. പലവിധ ചേഷ്ടകൾ കാണിച്ചു. വർത്തമാനം പറഞ്ഞു. ഉള്ളിലേക്കു് ചുഴിഞ്ഞുനോക്കി...

ഒരു ദിവസം അവൾ അമ്മയില്ലാത്ത അവസരംപാർത്തു വന്നു. ചിരിച്ചു. ചിരിക്കുന്നതിനിടയിൽ ചോദിച്ചു:

"കുടിക്കാൻ ലേശം വെള്ളം തരുമോ....?"

ഉൾക്കാമ്പു് നടുങ്ങി.

"ആ...വെള്ളം...വെള്ളം..."

"വെള്ളം തരുമോന്നു്...?"

അവൾ മണികിലുങ്ങുമ്പോലെ ചിരിച്ചു.

ആ ചിരിയുടെ ആലോലത്തിൽ താനൊരു അണുവായിത്തീരുകയായിരുന്നു. മൃതപ്രായനായ അണു. അണു അടുക്കളയിലേക്കു നടന്നു. വിറയാർന്ന കൈകളോടെ വെള്ളംകോരി. തിരിയുമ്പോൾ അവളുണ്ടു് അടുക്കളവാതിലിൽ നില്ക്കുന്നു!

—ആരെങ്കിലും ഇതു കാണാനിടവന്നാൽ...!

—ആരെങ്കിലും...കാണും...കാണും...

കയ്യിലിരുന്ന പാത്രവും വെള്ളവും നിലത്തുവീണു. ഏതുമായതാലെന്നറിയില്ല; ഉമ്മറത്തേക്കു് ചാടി. വീടിനെ വലംവച്ചു് മുറ്റത്തുവന്നു പുരുഷകേസരി പാഞ്ഞുകയറി കതകുകൾ അടച്ചു.

നിമിഷങ്ങൾ...ഭവിച്ചു നിമിഷങ്ങൾ കിതച്ചുകിതച്ചു നീങ്ങിയതിനു ശേഷം മെല്ലെ എറയത്തേക്കു വന്നു. ഒളിഞ്ഞുനോക്കി...

തലയും കുനിച്ചു് നടന്നുനീങ്ങുന്ന അവളുടെ പിറകുവശം കണ്ടു.

—നല്ലതു്...നല്ലതു്...നീ പോകൂ...

ഹാവൂ!

പിന്നീടു് അവളെ കണ്ടതു് വളരെ അപൂർവ്വമായിട്ടാണു്. അവളുടെ മുഖത്തിനു വികൃതമുണ്ടായിരുന്നു.

ദിവസങ്ങൾ എരിഞ്ഞടങ്ങിയ ശേഷം ആരിൽനിന്നോ അറിഞ്ഞു:

"ശോഭ ആകെമായിട്ടോ ഒളിച്ചുപോയി..."

ചിരിച്ചു.

നൈവന്നതും നഷ്ടപ്പെട്ടതിനെയും ആയ അവസരങ്ങളെ തേടിയെടുക്കുമ്പോൾ ഉള്ളിലൊതുങ്ങാത്ത ഇച്ഛാഭംഗം തോന്നി.

—താനെന്തിനെയാണു ഭയപ്പെട്ടതു?" എന്തിനാണു് ഭയപ്പെട്ടതു്...? ഇല്ല... ഇല്ല...ഇനിയൊരിക്കലും ഭയപ്പെടില്ല...

—ശപഥം...!

ആദ്യത്തെ വിവാഹാലോചനയോടെ ആ ശപഥം തെറ്റി. ആലോചനയുടെ ഘട്ടങ്ങൾ ഓരോന്നായി നീങ്ങുന്നതോടെ ഭയം ഏറിയേറിവന്നു. ഒടുവിൽ അത്യുഗ്രമായി നിലവിളിച്ചു:

"വേണ്ട...വേണ്ട... എനിക്കിതിനാകില്ല...ആകില്ല..."

ബന്ധുക്കൾ വായപൊളിച്ചു. അന്തം വിട്ടു. കുറ്റപ്പെടുത്തി. ശകാരിച്ചു. ഉപദേശിച്ചു. അവരവരുടെ പാട്ടുനോക്കിപ്പോയി. ഒന്നോരാശ്വാസമായി. ചിരിച്ചു. സമപ്രായക്കാർ വിവാഹം കഴിക്കുകയും പിതാക്കളാവുകയും ചെയ്തുകണ്ടപ്പോൾ മനസ്സിന്റെ പുറന്തോടിൽ ചോദ്യങ്ങൾ വീണു.

—എന്തിനാണു ഞാൻ ജീവിതത്തിന്റെ കല്പടവുകളിൽ നിന്നു് വീണ്ടുവിടുന്നതു് എന്തിനാണു്? എന്താണു് ചവുട്ടിക്കയറാത്തതു്... ഈ ഒളിച്ചോട്ടം എത്ര കാലമാണു് തുടരുന്നതു്...?

—ഇല്ല...ഇനിയീ പാടില്ല... നേരിടുക—എല്ലാറ്റിനേയും നേരിടുക....

പക്ഷേ, അമ്പേ തറ പറിച്ചുപോയി...

അമ്മ മരിച്ചു...

(ശേഷം 42-ൽ)

നല്ല
പത്രലേഖകനാകാൻ
പരിശീലനം
തപാലിൽ
മലയാളത്തിൽ
Institute of Journalism
Alleppey-1 (Kerala)

തനക്ക്"...തനിക്കതിനു കഴിയുമോ...? കഴിയില്ല...കഴിയുന്നില്ല...

"—ആ...ആലോചിക്കണം..."

പിരിഞ്ഞു. തുടർന്നവളെ ഒളിച്ചുനടന്നു അവളുടേതെന്തു ധരിച്ചു നിഴലിനേയും ശബ്ദത്തേയും ഭയന്നു. ഹൃദയമിടിപ്പിനു നിയന്ത്രണമില്ലാതായി. ഉറക്കത്തിലും ഊണിലും അവൾ തന്റെ സൈര്യം കെടുത്തിക്കൊണ്ടിരുന്നു.

അപ്പോൾ:

അവിചാരിതമായിട്ടവളെ അഭിമുഖീകരിക്കേണ്ടിവന്നു. അന്നവൾ മുഖത്തടിക്കുംപോലെ പറഞ്ഞു:

"നിങ്ങൾ ഇത്തരക്കാരനാണെന്നു ഞാനറിഞ്ഞിരുന്നില്ല. അറിഞ്ഞിരുന്നുവെങ്കിൽ ഈ ബന്ധം ഉണ്ടാകുമായിരുന്നില്ല..."

അവൾ നടന്നകലുമ്പോൾ മനസ്സു മൂകമായി മുറവിളിച്ചു:

—നീ ഭാര്യയായി, അമ്മയായി, അമ്മൂമ്മയായി അനശ്വരമായിരുക...നിനക്കു നന്മ നേരുന്നു...നിന്റെ വഴികളിൽ പൂക്കൾ വിരിയുന്നു...!

അവൾ വിവാഹിതയായി എന്നറിഞ്ഞ ദിവസം താൻ ശപഥം ചെയ്തു. ആദ്യത്തെ ശപഥം...ഇല്ല...ഇല്ല...ഇനിയൊരിക്കലും താൻ ഭയക്കില്ല നേരിട്ടും...എന്തിനേയും നേരിട്ട്...

കരുത്താർജ്ജിച്ചുകൊണ്ടു നടന്നു. മറ്റൊരു കണ്ടെത്തലിനുവേണ്ടിയുള്ള പ്രയാണം; പ്രയാണത്തിന്റെ ലക്ഷ്യത്തിലെവിടെയോവച്ചു ശോഭയെ കണ്ടുമുട്ടി. ശോഭ എന്ന വികാരത്തെ. അവൾ വികാരം മാത്രമായിരുന്നു. വികാരങ്ങൾ ഘനീഭവിച്ച സ്വരൂപം!

—ആകർഷകമുള്ള കണ്ണുകളും, ചുഴിഞ്ഞിറങ്ങുന്ന നോട്ടവും ഉള്ള ആ സുന്ദര്യത്തെ അവിചാരിതമായി കണ്ടുമുട്ടി. അവിചാരിതമെന്നു പറഞ്ഞാൽ തികച്ചും അവിചാരിതം.

കൊട്ടത്തളത്തിലാണ് അവളുടെ വീട്. മരത്തിനു അപ്പുറവും ഇപ്പുറവും. അവൾ പലപ്പോഴും വീട്ടിൽ വന്നുപോയിരുന്ന വെള്ളം കോരാൻ. തീയ് എടുക്കാൻ. ചോറാൻ അടുക്കളസാധനങ്ങൾ ചോദിച്ചുവാങ്ങാൻ. വെറുതെ നമ്മോടുള്ള നീക്കാനും അമ്മയോടു നാട്ടുവർത്തമാനങ്ങൾ പറയാനും. അങ്ങിനെ പല കാരണങ്ങൾക്കായി...പല സമയങ്ങളിൽ അവൾ വീട്ടിൽ വന്നിരുന്നു.

കൺമുന്നിൽ വളർന്നു. വല്ലതായി എങ്കിലും അവളെ കണ്ടിരുന്നില്ല. ഒരുദിവസം അവിചാരിതമായി കണ്ടുമുട്ടി.

കണ്ടപ്പോൾ അത്ഭുതപ്പെട്ടുപോയി. ഇതു—

അവളെ നോക്കാൻ അധൈര്യം തോന്നി ഭയന്നു എങ്കിലും . വെണ്ണപോലെ വെളുത്ത പെണ്ണ്. നനഞ്ഞ തോളുങ്ങൾ ...ഭയം വർദ്ധിച്ചു. എങ്കിലും നോക്കി... ഒളിച്ചൊളിച്ചു നോക്കി...അരച്ചാൺ...

"എന്തോന്നാ, ഇതിനുമുമ്പു കണ്ടിട്ടില്ലാത്തതുപോലെ..."

സപ്പ് ചീറി...

"അ...ല്ല...ശോഭ..."

"ആ...ആ...കാര്യമൊക്കെ എനിക്കറിയാം..."

തുടർന്നു ഞരമ്പുകൾ...മാംസപേശികൾ...ചർമ്മം ... താനെന്ന ജീവി അലർന്നു.

ഫണം വിടർത്തിയ സർപ്പം മെല്ലെ ഇഴഞ്ഞുനീങ്ങി.

—അയ്യടാ! അപകടമായോ... അപകടമാകുമാ...' പുരുഷത്വം കയറി കമഴ്ന്നുകിടന്നു. അമ്മയറിയുമോ? അയലത്തുകാരറിയുമോ...? അവളുടെ മാതാപിതാക്കൾ അറിയുമോ...? ലോകമറിയുമോ..., ഭയന്നു. കിടുങ്ങിവിറച്ചു.

അടുത്തനിമിഷം മുതൽ താനിക്ക് ആയിരം കാതുകളായിരുന്നു. ആരെങ്കിലും അതിനെക്കുറിച്ച് പായുന്നുണ്ടോ? ആയിരം കണ്ണുകളായിരുന്നു. ആരെങ്കിലും, തന്നെ ശ്രദ്ധിക്കുന്നുണ്ടോ? അവൾ എങ്ങോട്ടെക്കെയാണ് പോകുന്നത്...? എന്തൊക്കെയാണു പറയുന്നത്...? അവളെ ശ്രദ്ധയോടെ ഒളിച്ചുനടന്നു.

"എന്താ പേടിച്ചുപോയോ..."

ദിവസങ്ങൾക്കു ശേഷം പെട്ടെന്നു ഒരിക്കൽ അവൾ മുമ്പിൽ പ്രത്യക്ഷപ്പെട്ടു. ചോദിച്ചു:

"...ഹി... ഹി...ഇ...ല്ല ..."

അവൾ ഞെളിഞ്ഞു. മുഖകം തുടയും ചൊറിഞ്ഞു. കുനിഞ്ഞുനിന്നു ഉടുമുണ്ട് മുട്ടോളമുയർത്തി കണങ്കാൽ മാന്തി.

തന്റെ നെഞ്ചിടിപ്പു വർദ്ധിച്ചു... വേഗത്തിലായി...ഉച്ചത്തിലായി...

തുടർന്നവളെ ദിവസവും കണ്ടു. ദിവസത്തിൽ പല പ്രാവശ്യം കണ്ടു. മുന്നിൽപ്പെടുമ്പോഴൊക്കെയും അവൾ ചിരിച്ചു. പലവിധ ചേഷ്ടകൾ കാണിച്ചു. വർത്തമാനം പറഞ്ഞു. ഉള്ളിലേക്കു ചുഴിഞ്ഞുനോക്കി...

ഒരു ദിവസം അവൾ അമ്മയില്ലാത്ത അവസരംപാർത്തു വന്നു. ചിരിച്ചു. ചിരിക്കുന്നതിനിടയിൽ ചോദിച്ചു:

"കടിക്കാൻ ലേശം വെള്ളം തരുമോ....?"

ഉൾക്കാമ്പു നടുങ്ങി.

"ആ...വെള്ളം...വെള്ളം..."

"വെള്ളം തരുമോന്ന്...?"

അവൾ മണികിലുങ്ങുമ്പോലെ ചിരിച്ചു.

ആ ചിരിയുടെ ആലോലത്തിൽ താനൊരു അണുവായിത്തീരുകയായിരുന്നു. ശുതപ്രായനായ അണു. അണു അടുക്കളയിലേക്കു നടന്നു. വിറയാർന്ന കൈകളോടെ വെള്ളംകോരി. തിരിയുമ്പോൾ അവളുണ്ട് അടുക്കളവാതിലിൽ നില്ക്കുന്നു!

—ആരെങ്കിലും ഇതു കാണാനിടവന്നാൽ...!

—ആരെങ്കിലും...കാണും...കണ്ടു...

കയ്യിലിരുന്ന പാത്രവും വെള്ളവും നിലത്തുവീണു. ഏതുമായാലെന്നറിയില്ല; ഉമ്മറത്തേക്ക് ചാടി. വീടിനെ വലംവച്ച് മുറ്റത്തുവന്ന പുരുഷകേസരി പാഞ്ഞുകയറി കതകുകൾ അടച്ചു.

നിമിഷങ്ങൾ...ഭയന്നവിറച്ച നിമിഷങ്ങൾ കിതച്ചുകൊണ്ടു നിങ്ങിയതിനു ശേഷം മെല്ലെ എറയത്തേക്കു വന്നു. ഒളിഞ്ഞുനോക്കി...

തലയും കുനിച്ചു നടന്നുനിങ്ങുന്ന അവളുടെ പിറകുവശം കണ്ടു.

—നല്ലതു...നല്ലതു...നീ പോകൂ...

ഹാവൂ!

പിന്നീടു അവളെ കണ്ടതു വളരെ അപൂർവ്വമായിട്ടാണു. അവളുടെ മുഖത്തിനു വീക്കമുണ്ടായിരുന്നു.

ദിവസങ്ങൾ എരിഞ്ഞടങ്ങിയ ശേഷം ആരിൽനിന്നോ അറിഞ്ഞു:

"ശോഭ ആത്മഹത്യയിട്ടോ ഒളിച്ചുപോയി..."

ചിരിച്ചു.

മൈവന്നതും നഷ്ടപ്പെട്ടതിയതും ആയ അവസരങ്ങളെ തേടിയെടുക്കുമ്പോൾ ഉള്ളിലൊതുങ്ങാത്ത ഇച്ഛാഭംഗം തോന്നി.

—താനെന്തിനെയാണു ഭയപ്പെട്ടതു?" എന്തിനാണു ഭയപ്പെട്ടതു...? ഇല്ല... ഇല്ല...ഇനിയൊരിക്കലും ഭയപ്പെടില്ല...

—ശപഥം...!

ആദ്യത്തെ വിവാഹാലോചനയോടെ ആ ശപഥം തെറ്റി. ആലോചനയുടെ ചോട്ടങ്ങൾ മുന്നോന്നായി നീണ്ടുന്നതോടെ ഭയം ഏറിയേറിവന്നു. ഒടുവിൽ അതൃഢമായി നിലവിളിച്ചു:

"വേണ്ട...വേണ്ട... എനിക്കിതിനാകില്ല...ആകില്ല..."

ബന്ധുക്കൾ വായചൊളിച്ചു. അന്തം വിട്ടു. കുറ്റപ്പെടുത്തി. ശകാരിച്ചു. ഉപദേശിച്ചു. അവരവരുടെ പാട്ടുനോക്കിപ്പോയി. അന്നോടെ ആശ്വാസമായി. ചിരിച്ചു. സമപ്രായക്കാർ വിവാഹം കഴിക്കുകയും പിതാക്കളാവുകയും ചെയ്തുകണ്ടപ്പോൾ മനസ്സിന്റെ പുറന്തോട്ടിൽ ചോദ്യങ്ങൾ വീണു.

—എന്തിനാണു ഈ ദ്രോഹം ചെയ്യുന്നതു...? ജീവിതത്തിന്റെ കല്പടവുകളിൽ നിന്നു വീഴ്പ്പെടുന്നതു എന്തിനാണു? എന്താണു ചവുട്ടിക്കയറാത്തതു... ഈ ഒളിച്ചോട്ടം എത്രകാലമാണു തുടരുന്നതു...?

—ഇല്ല...ഇനിയതു പാടില്ല... നേരിടുക—എല്ലാറ്റിനേയും നേരിടുക....

പക്ഷേ, അമ്പേ തറ പററിപ്പോയി...

അമ്മ മരിച്ചു...

(ശേഷം 42-ൽ)

റഷ്യാന്തരീയ പ്രശസ്തിയാർജ്ജിച്ച ജാപ്പനീസ് സാഹിത്യകാരനാണ് യുക്കിയോ മിഷിമ. അദ്ദേഹം 1970-ൽ വയറിൽ വാൾ കുത്തിയിറക്കി ആത്മഹത്യ ചെയ്തത് വായനക്കാർ ഓർമ്മിക്കുമല്ലോ. മിഷിമയുടെ മനോഹരമായ ഒരു ചെറുകഥയാണ് "തെർമോസ്ഫ്ളാസ്കുകൾ." അതിന്റെ സംഗ്രഹം നല്കട്ടെ.

കമ്പനിക്കാര്യത്തിനുവേണ്ടി ജപ്പാനിൽ നിന്ന് അമേരിക്കയിലെത്തിയ കവാസി തന്റെ സഹധർമ്മിണി അയച്ച കത്തെടുത്തു വീണ്ടും വായിച്ചു. അവൾ ജപ്പാനിൽ നിന്നെഴുതുകയാണ്:—

"ഷിഗേരു അച്ഛനെക്കൂടെക്കൂടെ ഓർമ്മിക്കുന്നുണ്ട്. ഒരു കാരണവുംകൂടാതെ അവൻ ദുഃഖഭാവത്തോടെ ചോദിക്കും: 'അച്ഛനെവിടെ?' എന്ന്. അവൻ ചിത്രക്കടലാസിൽ പെൻസിലുമായി പൊരുതുമ്പോൾ തെർമോസ്ഫ്ളാസ്ക് നല്ലപോലെ പ്രയോജനപ്പെടും. ഇന്നാളൊരുദിവസം അങ്ങയുടെ സഹോദരി ഇവിടെവന്നിരുന്നു. അവർ പറഞ്ഞു, തെർമോസ്ഫ്ളാസ്കിനെ പേടിക്കുന്ന ഒരു കുട്ടിയേയും അവർ വേറെ കണ്ടിട്ടില്ലെന്ന്. ഫ്ളാസ്ക് പഴകിയതുകൊണ്ടാവാം, കാർക്കിനടുത്തുകൂടെ വായു പുറത്തുപോകുന്നുണ്ട്. പതുക്കെ കാർക്ക് അമർത്തിയാലും ഫ്ളാസ്ക് ശബ്ദം പുറപ്പെടുവിക്കും; സ്വയം പരാതിപറയുന്ന വൃദ്ധനെപ്പോലെ. ആ ശബ്ദം കേൾക്കുമ്പോൾ ഷിഗേരു മുത്തശ്ശിയോട് പെരുമാറിക്കൊള്ളും. സ്നേഹസമ്പന്നനായ അച്ഛനോടുള്ളതിനേക്കാൾ പേടി അവനു തെർമോസ് ഫ്ളാസ്കിനോടുണ്ട്."

ഈ എഴുത്തു വായിച്ചതിനുശേഷം കവാസി റോഡിലേയ്ക്കു ചെന്നു. അപ്പോഴുണ്ട് അയാൾക്കഭിമുഖമായി ഒരു ജാപ്പനീസ് തരുണിയും അവളുടെ കൊച്ചുമകളും വരുന്നു. 'അവ്യക്തസൗന്ദര്യം' എന്നർത്ഥമുള്ള അസക എന്ന പേരാണ് ആ തരുണിയുടേത്. ഒരുകാലത്ത് അവൾ കവാസിയുടെ കാമുകിയായിരുന്നു. അവർ വർത്തമാനം പറഞ്ഞിരിക്കുമ്പോൾ അസക കടയിലിരുന്ന ഒരു തെർമോസ്ഫ്ളാസ്കിനെ ചൂണ്ടിക്കാണിച്ചുകൊണ്ട് ചോദിച്ചു:— "നിനക്കിപ്പോൾ പ്രായമായില്ലേ? അതൊണ്ട് ഇതു കണ്ടാൽ ഇപ്പോൾ പേടിയുണ്ടോ?" ഇതുകേട്ട് കവാസിയുടെ ഞെട്ടി. കാര്യം നിസ്സാരമാക്കുന്നതിൽ അയാൾ ചോദിച്ചു: "എന്താണ് പറയുന്നത്?" അസക മറുപടി നല്കി:— "ഒന്നുമില്ല; ഇവൾക്ക് ഒന്നരവയസ്സു പ്രായമായിരുന്നകാലത്തു തെർമോസ്ഫ്ളാസ്ക് കണ്ടാൽ വലിയ പേടിയായിരുന്നു. ഫ്ളാസ്കിനകത്തു ചായയുണ്ടെങ്കിൽ കാക്കിനടുത്തു ചെല്ലുന്ന ശബ്ദം കേൾക്കുമല്ലോ. അതുകേട്ടാൽ ഇവൾ പേടിക്കും. പറഞ്ഞാൽ അനുസരിക്കാത്തപ്പോൾ ഞാൻ ഫ്ളാസ്കു് ഇവളുടെ അടുക്കൽ കൊണ്ടുവന്നു പേടിപ്പിക്കും." കവാസി അപ്പോഴൊന്നും മിണ്ടിയില്ല. പിന്നീട് അയാൾ അവളോട് ഇങ്ങനെ പറഞ്ഞു:—സത്യം പറഞ്ഞാൽ എന്റെ മകനും....." ആ വാക്യം അയാൾ പൂർത്തിയാക്കിയില്ല. പൂർത്തിയാക്കാത്തതിനു കാരണമുണ്ടായിരുന്നു. അസകയുമായി ബന്ധം പുലർത്തിയിരുന്ന കാലത്തു് തെരിവസം അവൾ അയാളെ അറിയിച്ചു:—"എന്നിക്കൊരു കുഞ്ഞുണ്ടാകാൻ പോകുന്നു. അതു് അങ്ങയുടെ കുഞ്ഞാണ്." അതു കേട്ട മാത്രയിൽ കവാസി കൈമലർത്തി. അതു തന്റെ ശിക്ഷവാണെന്നതിനു് എല്ലാ തെളിവുണ്ടെന്നു് എല്ലാ പുരുഷന്മാരും ചോദിക്കുന്നതുപോലെ അയാളും അന്നു് അവളോടു ചോദിച്ചു.....

കവാസി ജപ്പാനിലെത്തി. ഭാര്യയും മക്കളും മറ്റു് അതിഥികളുമിരിക്കുന്ന സദസ്സിലേയ്ക്കു് അയാൾ കടന്നുചെന്നു. മകൻ ഉറങ്ങാൻ കിടക്കുന്നതിനുമുമ്പു് അവനു് ഒരു തെർമോസ്ഫ്ളാസ്കു് കൊടുക്കുവാൻ അയാൾ ഭാര്യയോടു് ആവശ്യപ്പെട്ടു. ഭാര്യ അതനുസരിച്ചു. ഭയപ്പെടുത്തുന്ന ഒരു വസ്തുവായിട്ടല്ല അയാൾ തെർമോസ്ഫ്ളാസ്കിനെ അവതരിപ്പിച്ചതു്. അതിനെ ഒരു കളിപ്പാട്ടമായിട്ടാണു് അയാൾ അവതരിപ്പിച്ചതു്. അതുകൊണ്ടു് അതു് അവനു് ഒരു കൗതുകവസ്തുവായിത്തീർന്നു. അവൻ അതുമായി കളിക്കുവാൻ തുടങ്ങി. അതിനുള്ളിൽ ചായയുണ്ടെന്നു് അവൻ അറിഞ്ഞിരുന്നില്ല. അതുകൊണ്ടു് അവൻ അതിനെ ഭയപ്പെട്ടതുമില്ല. അവൻ അതിനെ ഉപയോഗിച്ചു് ഒരു കളിപ്പാട്ടമുണ്ടാക്കി. അതിനുള്ളിൽ കുറച്ചു് കല്ലുകൾ നിറച്ചു് അവൻ അതിനെ കുലുക്കിക്കൊണ്ടിരുന്നു. അതിനുള്ളിൽ കല്ലുകൾ കിടന്നു് ഉരുളുന്നതിന്റെ ശബ്ദം കേട്ടു് അവൻ ആനന്ദിച്ചു. അവൻ അതിനെ ഭയപ്പെടുന്നില്ലെന്നു കണ്ടപ്പോൾ കവാസിക്കു് ദേഷ്യംതോന്നി. അയാൾ മകനെ ഉപദ്രവിച്ചു. ഫുട്ബാളെന്ന മട്ടിൽ അടുത്തിരുന്ന സ്നേഹിതന്റെ നേർക്കെറിഞ്ഞു. അയാൾ ശിശുവിനെ പിടിച്ചെടുത്തു കിടക്കയിൽ കിടത്തി. രാത്രി ഏറെച്ചെന്നപ്പോൾ കവാസി അസ്വസ്ഥതയോടെ ഭാര്യയോടു ചോദിച്ചു:— "എന്തു ഫ്ളാസ്കു് കൊണ്ടുവരത്തക്കവണ്ണമുള്ള വിഡ്ഢിത്തമാണു് നീ കാണിച്ചതു്?" ഭാര്യയുടെ മറുപടി "അതു പൊട്ടിപ്പോയി" എന്നായിരുന്നു. "എന്തു പൊട്ടിച്ചു?" എന്നായി കവാസി. അസക കരയാൻ തുടങ്ങി. അതു കണ്ടപ്പോൾ അയാൾ പിന്നെയും ചോദിക്കുകയായി: "കരയാനെന്തിരിക്കുന്നു? എന്തു പൊട്ടിച്ചെന്നുപറയൂ." തേങ്ങിക്കൊണ്ടു് അവൾ മറുപടി പറഞ്ഞു:— "ഞാൻ തന്നെ." കവാസിക്കു് അവളെ തൊടാനുള്ള ധൈര്യമുണ്ടായില്ല. അയാൾക്കും തെർമോസ്ഫ്ളാസ്കിനോടു പേടി തോന്നിത്തുടങ്ങി.

മനോഹരമെന്നു ഞാൻ വിശേഷിപ്പിക്കുന്ന ഈ കഥയിൽ പ്രജ്ഞയുടെ സാമർത്ഥ്യം കാണുന്നില്ലേയെന്നു ചിലർ ചോദിച്ചേക്കാം ശരിയാണ്. ബുദ്ധിവൈഭവം ഇവിടെ ദർശനീയമത്രേ. എങ്കിലും ഇതിന്റെ സത്യാത്മകതയെ നിഷേധിക്കാൻവയ്യ. ഗർഭിണിയായ ഒരു യുവതി ആ പരാർത്ഥം പറഞ്ഞപ്പോൾ ഗർഭമുൽപാദിപ്പിച്ചവൻ കൈമലർത്തി. അവൾ പറഞ്ഞതു വാസ്തവമാണെന്നു വായനക്കാർ സമ്മതിക്കും. ഇങ്ങനെയിരിക്കുന്ന വയസ്സുകാലത്തു് ഒരു മേലധികാരിക്കു് ഒരു പെരിയൻ കത്തെഴുതി. "ഇരുപത്തിനാലു വർഷങ്ങളുടെ സേവനമാണു് പേറുന്നു" അയാൾ അങ്ങേയറ്റം മാന്യമായ അഭിപ്രായത്തോടെ അതു് മേലധികാരിക്കു് അയച്ചുകൊടുത്തു. മേലുദ്യോഗസ്ഥന്റെ ആഫീസിൽ ചെന്നു; പേഴ്സനൽ അസിസ്റ്റന്റിനെ കണ്ടു. ഫലമില്ലാതെതന്നെ കൊണ്ടു് ഉദ്യോഗസ്ഥനെത്തന്നെ കാണാൻ ശ്രമിച്ചു. അതു സാധിച്ചില്ല. ഉദ്യോഗസ്ഥന്റെ മുറിയിൽ കയറിയപ്പോൾ കാണാമെന്നായി 'ഓർഡർലി.' ഒടുവിൽ അയാൾ വിശ്രമിക്കുന്ന സമയമായി. വേണ്ടെന്നുവച്ചപ്പോൾ ഉദ്യോഗസ്ഥൻ ഉറങ്ങുകയാണ്; ഓർഡർലിയും ഉറങ്ങുന്നു വേണ്ട അയാളോടു പറഞ്ഞു:—"എടോ ആർഡർലി മേധാവിയുണരുമ്പോൾ ഞാനുണ്ടായിരുന്നുവെന്നു പറയണം." അയാൾ പോയി. അയാൾ ഉണർന്നപ്പോൾ ഓർഡർലി ഉണർന്നിട്ടില്ല. അയാൾ ഓർഡർലിയുടെ മുറിയിൽ ചെന്നു.

നാല്

ശ്രീധരന്റെ വീട്ടിൽനിന്നും രാജമ്മ നേരെ ഹോസ്റ്റലിലേയ്ക്കാണ് പോയത്. ഹോസ്റ്റലെന്നു പേരേയുള്ളൂ. ഒരു വലിയ വീട്. ഒരുവശത്തു കുറെയധികം വിദ്യാർത്ഥിനികളും, അവരുടെ മെസ്സും. മറുവശത്തു രണ്ട് അപ്പാർട്ട്മെന്റുകൾ. അടുക്കളയും, കുളിമുറിയും മറ്റും പ്രത്യേകമായുള്ള രണ്ടു കൊച്ചു വീടുകൾ. അതിലൊന്നിലാണ് താമസിക്കുന്നത്. ഡോക്ടർ ഗ്രൂപ്പാ ക്യാനഡയ്ക്കു പോയതുകൊണ്ട് ഈ വീടൊഴിഞ്ഞതാണ്. തൊട്ടടുത്തവീട്ടിൽ കൂടെ ജോലിചെയ്യുന്ന മാലതിയാണ് താമസിക്കുന്നത്. ചെറിയ കുടുംബം. ഭർത്താവു മിസ്റ്റർ മേനോൻ കൈറോറിലാണ്. രണ്ടു ചെറിയ കുട്ടികളും, അടുക്കളയ്ക്ക് ഒരു നാട്ടുകാരിപ്പെണ്ണും. ആണ്ടിലൊരിക്കൽ മിസ്റ്റർ മേനോൻ അവധിയിൽ വരും. ഒരുമാസം പിന്നെ ബഹളമാണ്. ചിരി, വർത്തമാനം, കരച്ചിൽ, തെണ്ടലുകൾ. അതുകഴിഞ്ഞാൽ വീണ്ടും ശാന്തമായി. പുമ്പയറുപോലെ. ഇടവപ്പാതിയ്ക്കു വെള്ളം പൊങ്ങുമ്പോൾ ചാടിക്കളിച്ചു ബഹളം വച്ചു കരകവിഞ്ഞൊഴുകും. അതുകഴിഞ്ഞാൽ ശാന്തം.

സൈക്കിൾറിക്ഷാക്കാരനെ വീട്ടിനു ഒരു ഫർലോംഗ് അകലെവച്ചുതന്നെ കൂലികൊടുത്തു പറഞ്ഞുവിട്ട. വീട്ടിനു മുന്നിലെ ഗേറ്റ് കടന്നാൽ ഹോസ്റ്റലിന്റെ ഗേറ്റുകടന്നായി. അവിടെവന്നു സൈക്കിൾറിക്ഷയിൽനിന്നിറങ്ങിയാൽ ആരെങ്കിലും കാണും. പിന്നെ പെട്ടെന്നു നൂസാകും. കട്ടികളുടെയിടയിൽ പരന്നു ഒരു വാർത്താവിഷയമാണ്.

രത്നാവുപേക്ഷിച്ച രാജമ്മസ്സാർ. സുന്ദരി. ചെറുപ്പം. വാർത്തകൾക്കു മനഃപൂർവ്വം എന്തിനു വഴി നിന്നുകൊടുക്കണം.

കാലത്തേതന്നെ രാജമ്മസ്സാർ എവിടെയോ പോയിരുന്നു. എന്നിട്ട് - ഇതാ ഇപ്പോൾ സൈക്കിൾറിക്ഷയിൽ വന്നിറങ്ങി. എവിടെപ്പോയതായിരിക്കും? സ്റ്റേഷനിൽ തന്നെ - ഇന്നു് ആരും വരുന്നില്ലല്ലോ. പിന്നെയെവിടെ? പർച്ചേസിനു്! ഇത്രകാലത്തെ ആരെങ്കിലും മാർക്കറ്റിൽ പോകുമോ? ഇല്ല; കൈയ്യിൽ ബാഗൊന്നും കണ്ടില്ലല്ലോ! പിന്നെ? പിന്നെ? പെട്ടെന്നു് ആക്കോ ഓർമ്മവന്നു. ആ പി. ഡബ്ളിയു. ഡിയിലെ ശ്രീധരൻ? അയാൾ കല്യാണംകഴിഞ്ഞു വന്നതു്. ഇന്നലെയാണല്ലോ! ഉടൻ ചിരിപൊട്ടി. അവിടെപ്പോയതായിരിക്കും. രഹസ്യമായി്. ആരോടുമൊന്നും അറിഞ്ഞതും. കേട്ടതുതന്നെല്ലാം വിതരണം ചെയ്തു. പിന്നെ കാണുമ്പോൾ അടക്കിപ്പിടിച്ച ചിരി, അനുകമ്പ.

വേണ്ട ഇതിനൊന്നിനും ഇടയാക്കേണ്ട.

ശല്യമൊന്നുമില്ല, നടന്നുചെന്നാൽ.

രാജമ്മ ഗേറ്റുതുറന്നു് അകത്തുകയറിയതു് ആരും കണ്ടില്ല. നേരെ മുറിയിലെത്തി കതകു വലിച്ചടച്ചു കട്ടിലിൽ ചെന്നുവീണു.

ജന്നലിൽക്കൂടി മുറിക്കുള്ളിൽ കടക്കുന്ന സൂര്യപ്രകാശത്തിനു് ആവശ്യത്തിലധികം തീക്ഷ്ണതയുണ്ട്. ഇപ്പോൾ വേണ്ടതു് ഇരുട്ടാണു്. കനത്ത ഇരുട്ടു്. സൂര്യപ്രകാശം ബാഹ്യലോകത്തെ മാത്രമേ പ്രകാശിപ്പിക്കുന്നുള്ളൂ. ഇപ്പോഴാവശ്യം ഏകാന്തതയാണു്. ജന്നലുകളടച്ചാൽ നാലുപാടുമുള്ള ബഹളത്തിനിടയിലും ഏകാന്തത ലഭിക്കും. ലോകം ഈ ചെറിയ ഇരുണ്ട മുറിക്കുള്ളിൽ കനംതൂങ്ങിക്കൊള്ളും; അല്ലെങ്കിലേതെങ്കിലും.

അവൾ എഴുന്നേറ്റു ജന്നലടച്ചു.

ഇനി ഉറങ്ങണം. ഇന്നു് ആഫീസിൽ പോകാൻ പാടില്ല. ക്ഷീണം. ലീവിനെഴുതിക്കൊടുക്കാം. മാലതി ആഫീസിലേയ്ക്കു പോകുമ്പോൾ കൊടുത്തുവിടാം.

ഇതുവരെ ഭക്ഷണമൊന്നും കഴിച്ചിട്ടില്ലെങ്കിലും വിശപ്പുതോന്നുന്നില്ല. സാധാരണയായി ഒരു മണിക്കൂറെങ്കിലും മുമ്പു ബ്രേക്ക്ഫാസ്റ്റ് കഴിക്കുന്നതാണു്. ഇന്നെന്താണു വിശപ്പുതോന്നാത്തതു്? എന്റെ മനസ്സിന്റെ വ്യാപാരങ്ങൾപോലെ അനിശ്ചിതത്വം നിറഞ്ഞതാണോ, വയറിന്റേതും!

ഒന്നുതോന്നുന്നു. എന്റെ പ്രവൃത്തികളുടെ കാരണങ്ങളും, ലക്ഷ്യങ്ങളും എനിക്കുതന്നെ പൂർണ്ണമായി മനസ്സിലാകുന്നില്ല. എല്ലാവരും ഇങ്ങനെയാണോ? ആയിരിക്കും.

ഒരു മണിക്കൂർമുമ്പു് ശ്രീധരന്റെ വീട്ടിലേയ്ക്കുപോയ രാജമ്മതന്നെയാണോ ഇതൊരു രാവുദേവും, വാക്കിലോ, പെരുമാറ്റത്തിലോ പ്രതിഫലിപ്പിക്കാതെ തിരിച്ചുവന്നതു്. പക്ഷേ, നിമിഷങ്ങൾക്കുള്ളിൽ ഒരു ദിശമാറ്റം കൊടുങ്കാറ്റു് ഉയർന്നമരുകയായിരുന്നു, ഉള്ളിൽ.

ശ്രീധരന്റെ ഭവനത്തിലേക്ക് ഇന്നു സൂര്യനുദിക്കാൻ കുറച്ചുനിൽക്കാതെ യാത്രതിരിച്ച രാജമ്മ കഴിഞ്ഞ അനേകം ദിനരാത്രങ്ങളിലെ കണക്കുകൂട്ടലുകളിൽ ശ്രുതിമധുരമായിരുന്നു. വ്യക്തമെന്നു സ്വയം ബോധ്യംവരുത്തിയ ലക്ഷ്യമുള്ളവൾ. പക്ഷേ, ആ ബോധ്യം ഒരു ലോലമായ മൂടുപടമായിരുന്നു, എന്നിപ്പോൾ സംശയംതോന്നുന്നു.

ആ പെണ്ണു്, രമ, ഇപ്പോഴും അതുതന്നെയുണ്ടാകും

രമയുടെ സ്ഥാനമുറപ്പിക്കുന്നതു് ആയിരുന്നാലും അതുതന്നെ. ഭർത്തൃഗേഹത്തിലെ ആദ്യത്തെ പ്രഭാതത്തിൽ കണികാണുന്നതിനു് ഒരു ചെറുപ്പക്കാരി കടന്നുവരിക. എന്നിട്ടു ചോദിക്കുക! നിങ്ങളാണു് മിസിസ്സ് ശ്രീധരൻ. അല്ലേ? എന്നിട്ടു്, നിങ്ങളെമാത്രം കാണാനാണു വന്നതെന്നു പറ

കെ. എൽ. മോഹനവർമ്മ

ഞ്ഞിട്ട് പേരുപോലും പറയാൻ മനഃപൂർവ്വം സമയം വൈകിച്ചു, പെട്ടെന്ന് തിരിച്ചുപോരികേ അതുതന്നെയുള്ളൂ എന്തുചെയ്യും! രമ ഇപ്പോൾ ശ്രീധരനോട് ചോദിക്കുന്നുണ്ടായിരിക്കും; ആരാ ഈ രാജമ്മഇപ്പോ ശ്രീധരൻ എന്തു മറുപടി പറയും?ഡോക്ടർ ഇപ്പോയുടെ ഭാര്യ എന്നുമാത്രം പറഞ്ഞു് രമയെ തുപ്പിപ്പെട്ടുത്തുമോ?

ശ്രീധരന്റെ മറുപടി കേൾക്കാൻ രാജമ്മ കൊതിച്ചു.

ശ്രീധരനും അതുതന്നെയല്ലേ; എന്തിനാണ് രാജമ്മ വന്നതു്! എന്നിട്ടെന്തിനാണ്, ഇത്രപെട്ടെന്നു് തിരിച്ചുപോയതു്, ശ്രീധരൻ മാത്രമല്ല. എനിക്കും അതുതന്നെ തോന്നുന്നു എന്തിനാണ് ഉടൻ മടങ്ങിയതു്? ധൈര്യക്കുറവാണോ? അല്ല പ്രതീക്ഷിച്ചതിൽ നിന്നും ഒട്ടും വ്യത്യസ്തമായിരുന്നില്ലല്ലോ രംഗം

പക്ഷേ, രമമാത്രം വ്യത്യസ്തയായിരുന്നു രമയുടെ ആകാരം.

ഇരുനിറമുള്ള മുടിമാത്രം നന്നു്. മുഖം തീരെ പോരാ. നിറവും പാവം, കുട്ടി ഏതു ക്ലാസ്സുവരെ പഠിച്ചതാണോ എന്തോ? ചോദിക്കേണ്ടതായിരുന്നു. ആദ്യമായ നാട്ടുനടപ്പിന്റെ പരിഭ്രമം തെളിഞ്ഞുകണ്ട സഹതാപമാണ് മനസ്സു ലുദിച്ചതു് പറയാൻ മനഃപാഠമാക്കിയ രുന്ന വാചകങ്ങൾ മറന്നു. രമയുടെ സ്ഥാനത്തു് ഞാനായിരുന്നെങ്കിൽ എന്ന ചിന്ത മറ്റെല്ലാ വികാരങ്ങളെയും കഴുകി.

രാജമ്മ ഒരു ദീർഘനിശ്വാസത്തോടെ എണ്ണീറ്റു.

ഇതു സ്വഭാവമാണ് ഇവിടെയെത്തിച്ചതു്. ജീവിതത്തിലെ ഏകാന്തത്തിൽ, പരാജയങ്ങൾക്കും എല്ലാ കാരണം തീരുമാനമെടുക്കേണ്ടുമ്പോഴുള്ള പരിഭ്രമം തന്നെ. സ്ഥിരതയില്ലായ്മ നിഴ്ണായക ഘട്ടങ്ങളിൽ ചഞ്ചലം. എന്റെ പ്രവൃത്തികൾ മറ്റുള്ളവരെ എങ്ങിനെ ബാധിക്കും? ഈ ചിന്ത മനസ്സിൽ പിറന്നു പിടിക്കുമ്പോൾ നാളുകളായ്, മാസങ്ങളായ്, വർഷങ്ങളെക്കുറിച്ചു് നന്നായി ആലോചിച്ചു തീരുമാനിച്ചുറപ്പിച്ചുറപ്പിച്ചുറപ്പ

എന്നിട്ടും അമ്മ തോറ്റില്ല. വിധിയോടു സധൈര്യം എതിർത്തു.

അമ്മയുടെ ആഗ്രഹം പഠിക്കാൻ ബുദ്ധിയും, മിടുക്കുമുള്ള ഏതെങ്കിലും കോളേജിലയയ്ക്കണമെന്നായിരുന്നു. പിന്നെ തോന്നി ഒന്നു മുറുകെപ്പിടിച്ചിരുന്നെങ്കിൽ ചേട്ടൻ വഴങ്ങിയേനേം! അമ്മയ്ക്കും സന്തോഷമായേനേം!

അതിനുപകരം ചേട്ടന്റെ സ്ഥാനത്തു ഞാനായിരുന്നെങ്കിൽ എത്ര മനോവിഷമമുണ്ടാകുമെന്നു് ആലോചിക്കാൻ തുടങ്ങി. ക്ലാസ്സെ ജയിച്ച അനിയത്തി കോളേജിൽ പോകുക. ആണായ ചേട്ടൻ പരസ്യമായി അനിയത്തിയുടെ മുമ്പിൽ തോൽക്കുകയാണു്.

കരച്ചിലുകളും, സാന്ത്വനങ്ങളും നിറഞ്ഞ ഒരു രാത്രി നീണ്ടുനിന്ന ചിന്തകളുടെ അവസാനം...

മത്തായിക്ക നിലം ഒറ്റിപോയി.

ചേട്ടൻ ഇന്റർ മുഴുമിക്കാതെ രാഷ്ട്രീയവുമായി രണ്ടുവർഷത്തിനകം വീട്ടിൽ തിരിച്ചെത്തി.

ഞാൻ ഇവിടെ, വീട്ടിൽനിന്നും രണ്ടായിരം മൈലകലെ, ഉണ്ണുന്നു. ഉറങ്ങുന്നു. മാസംതോറും വത്സലാപ്പുത്രിയിൻറെ കയ്യിലു കൊടുക്കുന്നതുപോലെ, പാലുകാരന്റെ കണക്കു തീർക്കുന്നതുപോലെ നൂറു രൂപ അമ്മയ്ക്കു മണിയോർഡറയയ്ക്കുന്നു. വർഷത്തിലൊരിക്കൽ കിട്ടുന്ന ഇൻക്രിമെന്റുകളിലും, വല്ലപ്പോഴും കിട്ടാനിടയുള്ളപ്രമോഷനിലും മാത്രം മാവി ഒതുക്കി ജീവിക്കുന്നു.

അന്നു ചേട്ടനെക്കൊണ്ടാലോചിക്കാതെ കോളേജിൽ പോയിരുന്നെങ്കിൽ. ഇന്നു് അയൽപക്കാല്യംസർവീസുള്ള പ്രഗത്ഭയായ ഡോക്ടർ. അന്നു് ആക്കവേണ്ടിയാണോ കൃശഗം സഹിച്ചതായി അഭിനയിച്ചതു്, അതേയാൾക്കുതന്നെ കൂടുതൽ പ്രയോജനമാകുന്നേം! മുറുക്കാൻകടയും, കാസവും, രണ്ടു കുട്ടികളും, പഞ്ചായത്തുരാഷ്ട്രീയവുമായിക്കഴിയുന്ന ചേട്ടനെ തീച്ചയും കൂടുതൽ സന്തോഷിക്കാൻ കഴിഞ്ഞേനേം! തങ്കത്തിനെ കൊച്ചുകുട്ടി നല്ലനിലയിൽ വിവാഹം കഴിപ്പിക്കാൻ കഴിഞ്ഞേനേം!

എല്ലാം ഈ സ്വഭാവംകൊണ്ടു സഹായം നശിപ്പിച്ചു

വീണ്ടും അതേ രീതിയിൽ ആവർത്തിക്കപ്പെടുന്നു.

രാജമ്മയ്ക്കു ദേഹമാസകലം പുകയുന്നതുപോലെ തോന്നി. എഴുന്നേറ്റു ജനൽതുറന്നു. കാറ്റിനു തണുപ്പില്ല. വരണ്ട വെയിലിൽക്കൂടി വരുന്ന കാറ്റിൽ ഒട്ടും ഈർപ്പം കാണുകയില്ല. ജന്നലടച്ചു് ഫാനിട്ടാലോ എന്നു് ഒരു നിമിഷം സംശയിച്ചു. വേണ്ട. ചൂടു കറയുമായിരിക്കും. പക്ഷേ, ഞാൻ വീണ്ടും ഏകാകിനിയാകും. വേദനിപ്പിക്കുന്ന ചിന്തകൾമാത്രം കൂട്ടിനു മുറിക്കുള്ളിൽ പതുങ്ങിയിരിക്കും.

പെട്ടെന്നാണോർമ്മ വന്നതു്, അവധിക്കു് എഴുതിക്കൊടുത്തില്ലല്ലോ. മാലതി ആഫീസിൽ പോയിക്കാണുമോ?

ധൃതിയിൽ അപേക്ഷയെഴുതി. ദേഹസുഖമില്ല. അവധിവേണം. ദേഹസുഖമല്ല, ശരിക്കു്. മനസ്സുഖമാണു് ഇല്ലാത്തതു്.

രാജമ്മ കണ്ണാടിയിൽ നോക്കി മുഖം ഉടച്ചു മുറിയുറന്നു പുറത്തിറങ്ങിയപ്പോൾ മാലതി ആഫീസിൽ പോകാൻ തയാറായി ഇറങ്ങുകയായിരുന്നു.

രാജമ്മ അവധിക്കെഴുതിയ അപേക്ഷ എടുപ്പിച്ചു.

"ഉം? എന്താ അസുഖമെന്നുമില്ലല്ലോ."

രാജമ്മ ഒരു നിമിഷം കഴിഞ്ഞാണു് മറുപടി പറഞ്ഞതു്:

"ഒരു വല്ലാത്ത തലവേദന."

"കാലത്തെവിടെപ്പോയിരുന്നു? പിള്ളേരു പറഞ്ഞു, മുറി പൂട്ടിക്കിടക്കുകാരുന്നെന്നു്."

"ചുമ്മാതെ വെളിയിൽ പോയിരുന്നു."

മാലതി ചിരിച്ചു

"ഞാൻ പോകട്ടെ. അസുഖം കൂടുതലായാൽ അറിയിക്കണേ; പിള്ളേരു് സ്കൂളീന്നു വരുമ്പോൾ. പിന്നെ, ആ ശ്രീധരൻ മണവാട്ടിയുമായി ഇന്നലെ വന്നതു്. അറിഞ്ഞോ?"

രാജമ്മ ഉവ്വെന്നും, ഇല്ലെന്നും അർത്ഥം തോന്നിക്കുന്ന മട്ടിൽ തലയാട്ടി.

മാലതി നടന്നകന്നപ്പോൾ, അവൾ മുറിക്കകത്തേക്കോടി, കട്ടിലിൽ ചെന്നുവീണു. എല്ലാവരും എല്ലാവരും ഇന്നു് ഓർമ്മിക്കുന്നതിനാണു്. ശ്രീധരനും മാരുതിയും വന്നു.

നീ വീണ്ടും പരാജയപ്പെട്ടുകയാണു്.

പരാജയങ്ങളുടെ ശൃംഖലയിൽ ഒരു കണ്ണികൂടി.

— 0 —

ജപ്പാൻ ജപ്പാൻ എന്നൊരു വിദ്വാൻ എൻറെകൂടെ ആശാൻപള്ളിക്കൂടത്തിൽ പഠിച്ചിരുന്നു. ശരിയായ പേരു് എനിക്കോർമ്മയില്ല. രണ്ടാം ലോകമഹായുദ്ധകാലമായിരുന്നു അതു്. പരേതനായ ജപ്പാൻപ്രധാനമന്ത്രി ജനറൽ ടോജോയെ ഉദ്ദേശിച്ചായിരിക്കാം ജപ്പാനീ പേരു് കിട്ടിയതു്. പഠിക്കുമ്പോൾ അറുവഷളനായിരുന്ന ജപ്പാൻ ഒരിക്കലൊരു സാറിനെ ഒളിച്ചിരുന്നു് എങ്ങുമച്ചാണകമെറ്റെത്തെറിഞ്ഞു. കാരണം ജപ്പാൻറെ ചൊറിപിടിച്ച കൈവിരലുകളിൽ ആ സാറു് ചൂരൽപ്രയോഗം നടത്തി. അന്നു ഞാൻ ജപ്പാൻറെ പക്ഷത്തായിരുന്ന ജപ്പാനെ ഞാൻ മനസാ പൂജിച്ചു.

ഇന്നാളൊരിക്കൽ നാട്ടിൽപ്പോയിരുന്നപ്പോൾ ഞാൻ ജപ്പാനെ കണ്ടു വർഷങ്ങൾക്കുശേഷം.

"അല്ലാ! ഇതാരു് ജപ്പാനോ? കണ്ടിട്ടു് വളരെ നാളുകളായല്ലോ! എന്തൊക്കെയുണ്ടു വിശേഷം?"

"മാ! വിശേഷമായിട്ടൊന്നുമില്ല. ഇങ്ങനെയൊക്കെയങ്ങു കഴിയുന്നു. ഒരാഴ്ചയേ ആയുള്ളൂ ഇറങ്ങിയിട്ടു്. ജെയിലിലായിരുന്നു. വിശേഷമായിട്ടൊന്നുമില്ല. ചെറിയ

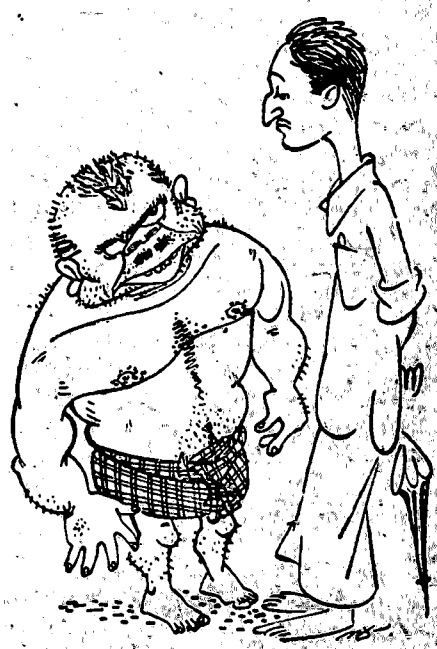

കുങ്കുമം

സുകുമാർ

യൊരു മോഷണക്കേസു്. രണ്ടുമാസം കിട്ടുന്നു."

"അപ്പോൾ ജപ്പാൻ മോഷണവും ഉടങ്ങിയോ?"

"അതിനുമുമ്പു് രാറുമാസം കിടിന്നിട്ടിറങ്ങിയപ്പോഴാണു് ഈ മോഷണക്കേസു്. അന്നു കിട്ടുന്നതു ചെറിയൊരു വേനൽദേനത്തിനായിരുന്നു."

"അപ്പോൾ അതുമുണ്ടോ?"

"അതിലെന്തോന്നിത്ര പരിഭ്രമിക്കാൻ? ഞാൻ ഇതിനൊന്നും ഇരുന്നുകൊടുക്കായിരുന്നു. പക്ഷേ, ജീവിക്കണ്ടേ? കയ്യിൽ കാശു വേണ്ടേ? പോരെങ്കിൽ ജെയിലിൽനിന്നിറങ്ങിയ സമയവും!"

"അതെന്തിനു"?"

"ചെറിയൊരു വാറുകേസു്. ഒരു നാലുമാസം."

"അതുമുണ്ടോ?"

"അതുമുണ്ടോന്നു ചോദിച്ചാൽ മനുഷ്യനു ജീവിക്കണ്ടേ? മറ്റേ തൊഴിലിൽ രക്ഷയില്ല."

"ഏതു"?"

"നോട്ടടവെപ്പു്. അതിലൊരു കൊല്ലം നേരത്തു കിടന്നിട്ടുണ്ടു്."

"അതുശരി. വീട്ടിലെല്ലാപേർക്കും സുഖം തന്നല്ലോ?"

"വീട്ടിലാരു"? അച്ഛനെ നേരത്തേതന്നെ കൊന്നില്ലേ?"

"ആരു"?"

"പിന്നാരു"? ഞാൻതന്നെ. കാര്യമായിട്ടൊന്നുമില്ല. ചെറിയൊരു വസൂരി

ക്കും. ചേട്ടൻ കേറി ഇടങ്ങേറുനിന്നു അവനെയുമങ്ങു തട്ടി. പിന്നെ അമ്മയെ നേരത്തേ കഴുവിലേയ്ക്കുത്തിട്ടു കൊന്നതു് അറിയാമല്ലോ? അപ്പോൾ ഇതുക്കും. ചുരുക്കം ഈ വകയിലൊക്കെക്കൂടി ഒരു പഞ്ചിന്റെ പാട്ടുകൊല്ലം കിടന്നു."

"അപ്പോൾ ശരി. ഞാൻ പോട്ടെ. നമുക്കു പിന്നെ കാണാം."

"പിന്നെ കാണാമെന്നുവെച്ചാൽ അതു പറയുമോ എന്തോ!"

"അതെന്തു്?"

"നമ്മുടെ പെണ്ണമ്പിള്ള സല്പം നടപടിദുഷ്യം. അവളെ ഇന്നു വെളുപ്പിനെയങ്ങു തട്ടി. രണ്ടു പിള്ളേരുണ്ടായിരുന്നതിനെ എടുത്തുപൊക്കി കിണറ്റിലിട്ടു. ആ ജാമ്യംസ്റ്റുക്കാരനെ കണ്ടിട്ടു വരുന്ന വഴിയാണു്."

"അവനെയും?"

"തട്ടി."

'അതുശരി.'

'അതാണു പറഞ്ഞതു്, ഇനി കാണാൻ ചിലപ്പം പറ്റുകില്ലെന്നു്. അപ്പോൾ ഞാൻ പോട്ടേ?'

'എങ്ങോട്ടു പോണു?'

'സ്റ്റേഷനിലേയ്ക്കു്. വെറുതെ അവരെ അങ്ങോട്ടുമിങ്ങോട്ടും നടത്തി ബുദ്ധിമുട്ടിക്കുന്നതെന്തിനു്?...അപ്പോൾ ബീഡിയോ മുറുക്കോ സിഗരറ്റോ...?'

'മന്നേ വേണ്ട. സന്തോഷം.'

'സന്തോഷം.'

ജപ്പൻ നടന്നകലുന്നതും നോക്കി ഞാനങ്ങനെ നിന്നു. പ്രത്യേകിച്ചു വിശേഷങ്ങളൊന്നുമില്ലെന്നു പറഞ്ഞുതുടങ്ങിയതാണു്!

✽

മേമ്പൊടി

'താങ്കൾ എഴുതുന്നതു് എന്തിനുവേണ്ടിയാണു സർ?'

'എന്തായിരുന്നു സംശയം? എന്റെ സന്തോഷത്തിനുവേണ്ടി! അതിനുവേണ്ടി മാത്രം!'

യുവ ആരാധകൻ കൃതാർത്ഥനായി. അവസാനം ഇതാ താനൊരു യഥാർത്ഥ എഴുത്തുകാരനെ കണ്ടെത്തിയിരിക്കുന്നു. ഹോ! അങ്ങേയ്ക്കു പ്രണാമം! അങ്ങയുടെ നാമം വാഴ്ക!—ട്ടെ! എങ്കിലും ഒരു സംശയം.

'അപ്പോൾ താങ്കൾ പ്രതിഫലം പറ്റുന്നതോ?'

ഉരുജി പാട്ടിച്ചിരിച്ചു. ആ സ്ഥാനത്തിനു് ഒട്ടും യോജ്യമല്ലാത്ത ഒരു രീതിയിൽ വൃത്തികെട്ട ചിരി! അദ്ദേഹം ചോദിച്ചു:

'പണമില്ലാതെ സന്തോഷമുണ്ടോ മകനേ?'

ശിഷ്യൻ തിരിച്ചുങ്ങോട്ടും അതുതന്നെ വിളിച്ചു!

—o—

സാഹിത്യവാരഫലം

(31-ാം നിന്നും തുടർച്ച)

കണക്കിൽ ഞാനുങ്കയാണെങ്കിൽ എന്നെ വിളി എന്നെ വിളിക്ക. എന്നെ വിളിക്കല്ലോ എന്നെ വിളിക്കല്ലോ..." ബ്യൂറോക്രസിയുടെനേരെ കല്ലറിയുകയാണു പി. കെ. നാണു ബ്യൂറോക്രസി വരുത്തിക്കൂട്ടുന്ന കാലവിളംബം; അതുകൊണ്ടു പ്രതിക്കേണ്ടുന്ന പ്രയാസം ഇവയൊക്കെ വശദമാക്കണമെന്നുണ്ടു് അദ്ദേഹത്തിനു്. പക്ഷേ, വിശദീകരണം തികച്ചും അശയവിഷ്കരണമായിരിക്കുന്നു. അതുകൊണ്ടു് ആ വാചകത്തിന്റെ പ്രജ്ഞയെയല്ലാതെ ഹൃദയത്തെ ഇക്കഥ സ്പർശിക്കുന്നില്ല. കാലവിളംബം കണക്കാക്കാൻ വണ്ടി "ഈ മാസത്തിനു മുൻപേ മേലധികാരിക്കു കിട്ടിയിട്ടില്ലെങ്കിൽ കിട്ടിയിട്ടില്ലെങ്കിൽ കിട്ടിയിട്ടില്ലെങ്കിലില്ലെങ്കിലില്ല— —" എന്നും മറ്റും അദ്ദേഹമെഴുതുന്നതു പരിഹാസജനകമായിരിക്കുന്നുവെന്നുമല്ല, കിട്ടിയിട്ടില്ലെങ്കിലില്ലെന്നു് ഈ രീതിയിലല്ലെഴുതുന്നതു ഞാൻ കണ്ടിട്ടുണ്ടു്. നാം ആ ഭ്രാന്തനെ രക്ഷപ്പെടുത്തുക, കലയെന്നതു ശോഷ്യുകമാണെന്നല്ല. 'ഗോഷ്യുമയം' എന്നാണു് നാണുവിന്റെ കഥയെക്കുറിച്ചു പറയാനുള്ളതു്. ബ്യൂറോക്രസിയെ കഥകളധിക്ഷേപിക്കുന്നതു് എങ്ങനെയെന്നു് അദ്ദേഹം പരിക്കട്ടെ. യുക്തിയോ മിഷ്കിമല്ലെങ്കിൽ ആത്മഹത്യചെയ്തല്ലോ! അങ്ങനെ പ്രോലേതര കലാകാരനെ ഞങ്ങൾക്കു എന്നുണ്ടോ ലഭിക്കുക? പഴയ തലമുറയെ ധിക്കരിക്കുന്ന പുതിയ തലമുറയെ അവതരിപ്പിച്ചുകൊണ്ടു് ആ പഴയ തലമുറയുടെ നേരേ സഹതാപത്തിന്റെ നീർച്ചാലു് ഒഴുക്കുന്ന ശ്രീ. എസ്സു്. മഹാദേവന്റെ തമ്പിയുടെ കഥ മലയാളനാട്ടിൽ വായിച്ചു കഴിഞ്ഞതിനുശേഷവും ഞാൻ മിഷ്കിനോടു് അങ്ങനെതന്നെ ചോദിക്കുന്നു.

'താങ്കൾ സ്ത്രീവിദ്വേഷിയാണോ?" മലയാളനാട്ടിലെ ഈ ലേഖനങ്ങൾ വായിച്ചിട്ടു് ഒരു യുവാവു് എന്നോടു ചോദിച്ചുകൊള്ളട്ടെ! ഏതെങ്കിലുമൊരു പെൺകുട്ടി സുജനമര്യാദയെ ലംഘിച്ചുകൊണ്ടു് എന്റെനേരെ ഉപാലംഭങ്ങൾ ചൊരിഞ്ഞിരിക്കുന്നു. സ്ത്രീകളെ ഞാൻ കുറേ പറയുന്നുവെന്നു് തെറ്റിദ്ധരിച്ചാണു് ആ പെൺകുട്ടി ശകാരമുതിർക്കുന്നതു്. ഇവരുടെയൊക്കെ അറിവിനായി ഞാൻ പറയട്ടെ, ഈ ലേഖകനു് സ്ത്രീവിദ്വേഷമില്ല. ഇല്ലെന്നുമാത്രമല്ല പ്രപഞ്ചത്തിന്റെ രംഗിയാകെ സ്ത്രീയിലാണു് കേന്ദ്രീകരിച്ചു നിൽക്കുന്നതെന്നു് ഞാൻ വിശ്വസിക്കുകയും ചെയ്യുന്നു. പക്ഷേ, സ്ത്രീ അഹങ്കാരം കാണിക്കുമ്പോൾ, നന്ദികേടു കാണിക്കുമ്പോൾ എന്റെ തൂലികത്തുമ്പിലൂടെ പുരുഷന്മാരായ പരമന്മാർ ഉന്മൂവീണിട്ടുണ്ടു്. ഈ ലോകത്തിൽ ഏറ്റവും ഗർഹണീയ അഹങ്കാരമുള്ള സ്ത്രീയാണു്; അതു കഴിഞ്ഞാൽ നന്ദികെട്ടവൾ പക്ഷേ, മഞ്ഞൽ കതിരുന്ന നക്ഷത്രംപോലെ സ്നേഹത്തിൽ ആദ്രമാകുന്ന തരുണിയെക്കണ്ടാൽ വെറുക്കുന്നവരുണ്ടോ? സ്നേഹത്തിനുവേണ്ടി കൊതിക്കുന്നു, അതു ലഭിക്കാതിരിക്കുമ്പോൾ ദുഃഖിക്കുകയും ചെയ്യുന്ന തരുണിയെക്കണ്ടാൽ സഹതപിക്കാത്തവരുണ്ടോ? അങ്ങനെയുള്ള നേരിയ ദുഃഖത്തിനു വിധേയയായ ഒരു യുവതിയെ ഉഷ 'സായാഹ്നത്തിലെ പൂക്കൾ' എന്ന ചെറുകഥയിൽ അവതരിപ്പിക്കുന്നു. (കങ്കാരവാരിക). ആ യുവതിയുടെ അരിഷ്ടവും വിഷാദവും കഥാകാരി രംഗിയായി ചിത്രീകരിച്ചിട്ടുണ്ടു് ആ നിലയിൽ ഇതു നല്ല കഥതന്നെ. പക്ഷേ, ഇതെഴുതിയതു് സ്ത്രീയാണെന്നു വിശ്വസിക്കുപ്രയാസം. പുരുഷന്മാർ സ്ത്രീകളുടെ പേരുവച്ചു് കഥകളെഴുതുമ്പോൾ നമുക്കു് സത്യം ഊഹിക്കാൻ സാധിക്കും. പിന്നെ, ആരെ പറ്റിക്കുവാനാണു് ഈ വിദ്യയെടുക്കുന്നതെന്നു് മനസ്സിലാകുന്നില്ല. പ്രോവൈസ്ചാൻസലറായിരുന്ന ശ്രീ. പി. ആർ. പരമേശ്വരപ്പണിക്കർ ഒരാളിനോടു ചോദിച്ച ചോദ്യമാണു് ഓർമ്മവരുന്നതു്. തലയിൽ ചായംതേച്ചു് മുടി കറുപ്പിച്ച അയാളോടു് ശ്രീ പണിക്കർ ചോദിക്കുകയാണു്:— "മിസ്റ്റർ...തലയിൽ ചായം തേച്ചിട്ടുണ്ടോ?" "ഉണ്ടു്." എന്നുത്തരം. പണിക്കർ വിണ്ടും:— "ഭാര്യയ്ക്കു് ഇതറിഞ്ഞുകൂടേ?" "അറിയാം" എന്നു് ഉത്തരം. പണിക്കരവർകൾ പിന്നെയും പറയുകയാണു്:— "നിങ്ങൾ അറിഞ്ഞുകൊണ്ടു ചായം തേക്കുമ്പോൾ നിങ്ങളുടെ ഭാര്യയ്ക്കറിയാമല്ലോ. അന്യനായ ഞാൻ അതു മനസ്സിലാക്കുന്നു. പിന്നെ നിങ്ങൾ ആരെ പറ്റിക്കാനായി ഇങ്ങനെ തലമുടി കറുപ്പിക്കുന്നു?" പെണ്ണുങ്ങളുടെ പേരുകൾ വച്ചു് കഥയെഴുതുന്ന ആണുങ്ങൾക്കു് ശ്രീ. പണിക്കരുടെ ഈ വാക്കുകൾ രസിക്കുന്നതുകൊള്ളാം.

മരണമെയ്മാണു് ഏറ്റവും വലിയ രഹസ്യം: മരണം ജനിപ്പിക്കുന്ന ദുഃഖം ചിലപ്പോൾ വലിയ ദുഃഖമായിഭവിക്കാറുണ്ടു്. ആ രഹസ്യവും ദുഃഖവും തീക്ഷ്ണതയോടെ ആവിഷ്കരിക്കുന്നു ശ്രീ എൻ. എൻ. വാസുദേവശർമ്മ അദ്ദേഹം കങ്കാരവാരികയിലെഴുതിയ "ഹിരണ്മയപാത്രേണ" എന്ന ചെറുകഥ നോക്കുക. ഭൂതത്തിന്റെ മരണവും ഭൂതഭവിഷ്യാമരവും ആണു് കഥാകാരൻ വർണ്ണിക്കുന്നതു്. ആ വർണ്ണനയ്ക്കു് ശക്തിയുണ്ടു്, ഹൃദയസ്പർശകത്വമുണ്ടു്. സർവ്വോപരി കലാത്മകതയുണ്ടു്. ഒരു നല്ല കഥയെഴുതി എന്ന നിലയിൽ വാസുദേവശർമ്മയ്ക്കു് അഭിമാനിക്കാം; ഒരു നല്ല കഥ വായിച്ചു എന്ന നിലയിൽ നമുക്കും അഭിമാനിക്കാം...കങ്കാരവാരികയിലെ അടുത്തകഥ അമ്പുള്ളിൽ കേശരി എഴുതിയ "ഭാവിവധു" എന്നതാണു് തജ്ജ്ഞചെയ്യുന്നു ശ്രീ വി. ഡി. കൃഷ്ണൻനമ്പ്യാർ. ഒരുവൻ മകനു് വിവാഹം നിശ്ചയിക്കുന്നു. വധു അവന്റെ അമ്മാവന്റെ മകൾതന്നെ. പ

ക്കേ, അവൻ സ്നേഹിക്കുന്നതു് മറെറാരു ത്തിയെ—എങ്കിലും അച്ഛന്റെ തീരുമാനം അന്തിമമായ തീരുമാനമാണെന്നു് സൂചിപ്പിച്ചുകൊണ്ടു് കഥാകാരൻ കഥ അവസാനിപ്പിക്കുന്നു. ഈ ലഘുനോവൽ കഥ എന്തിനു് കൃഷ്ണൻനമ്പ്യാർ തർജ്ജമ ചെയ്തു എന്നതു വ്യക്തമല്ല. ഇതിൽ ആഖ്യാനവൈദഗ്ധ്യമില്ല. ആകർഷകമായ ഇതിവൃത്തമില്ല. സ്വഭാവചിത്രീകരണമില്ല; ഒന്നുമില്ല. കഥയെഴുതി മനുഷ്യരെ ശ്ലേഷിപ്പെടുത്തുന്നവർ കേരളത്തിൽ മാത്രമല്ല, മറെറ സ്ഥലങ്ങളിലുമുണ്ടെന്നു നമ്മെ മനസ്സിലാക്കിത്തരാനാണു പരിഭാഷകന്റെ ഉദ്ദേശ്യമെങ്കിൽ അദ്ദേഹം അതിൽ വിജയം പ്രാപിച്ചു, സംശയമില്ല. കൃഷ്ണൻനമ്പ്യാരുടെ തർജ്ജമയും വിലക്ഷണമാണു്. "തന്റെ അച്ഛനപ്പൂപ്പന്മാർ തങ്ങളുടെ ഭാര്യമാരുമായി എന്തു ബന്ധം പുലർത്തിയിരുന്നു എന്നു് അയാൾ ആലോചിച്ചുനോക്കി" എന്ന മട്ടിലുള്ള വാക്യങ്ങൾ ഈ തർജ്ജമയിൽ ധാരാളം.

മനസ്സിന്റെ സ്വാതന്ത്ര്യമാണു് ഏറെറവും വലിയ സ്വാതന്ത്ര്യം. ആ സ്വാതന്ത്ര്യത്തിനു് ഹാനി സംഭവിച്ചാൽ വ്യക്തി തകരും. മനസ്സിന്റെ സ്വാതന്ത്ര്യത്തിനു് പലതും വേണം. ഒന്നു് സ്നേഹം തന്നെ. ഭാര്യയെ ഭർത്താവു് സ്നേഹിച്ചില്ലെങ്കിലോ? അവളുടെ ഭാവാതപത്തെ അംഗീകരിക്കാതെ അയാൾ അവളെ വെറും ശിശുവായി പരിഗണിച്ചാലോ? അവൾ പരതന്ത്രയാകുമെന്നു് ജനയുഗം വാരികയിൽ "വനം" എന്ന കഥയെഴുതിയ ലളിത അഭിപ്രായപ്പെടുന്നു. ഡോക്ടർ വിശ്വനാഥന്റെ മകൾ മിനി പ്രശസ്തനായ പത്രപ്രവർത്തകൻ പ്രസാദിന്റെ സഹധർമ്മിണിയായി. അയാൾ അവളെ കണ്ടതായിട്ടാണു കാണുന്നതു്. കളിമുറിയിൽ കാലു വഴുതിവീണു് നടക്കാനുള്ള കഴിവു നശിച്ച പ്രസാദ്, മിനിയെ പിന്നീടു് സഹധർമ്മിണിയായി കണ്ടിട്ടേയില്ല. അപ്പോൾ സംഭവിക്കേണ്ടതു് സംഭവിച്ചു. തന്നെക്കാൾ പ്രായം കാണുന്ന ഒരുവന്റെ കാമുകിയായി മിനി. എങ്കിലും അവൾക്കതിൽ ദുഃഖമുണ്ടു്. അവൾ ദുഃഖിച്ചുകിടക്കുമ്പോൾ കഥയവസാനിക്കുന്നു. ഭാര്യയുടെയും ഭർത്താവിന്റെയും വൈകാരിക ബന്ധത്തെ വിശ്വസനീയമായി ചിത്രീകരിക്കാത്തതാണു് ഈ കഥയുടെ ന്യൂനത. അച്ഛനും മകളും തമ്മിലുള്ള ബന്ധം അതിനേക്കാൾ അവിശ്വസനീയമായിരിക്കുന്നു. മിനി കോളേജിലെ വിദ്യാർത്ഥിനിയായപ്പോൾ അച്ഛൻ പറയുകയാണു്—"നിനക്കു പ്രേമിക്കാൻ തിടുക്കമാണെങ്കിൽ ആയിക്കോളൂ—പക്ഷേ, വളർച്ചയുടെ കാലഘട്ടമാണിതു്. വഴിയിൽ പ്രേമത്തിനു വേണ്ടി തങ്ങിനിന്നാൽ മറെറാപലതും നഷ്ടപ്പെട്ടേക്കും. കട്ടി, അച്ഛൻ പ്രേമത്തെ വിലയിടിച്ചുകാണിക്കയല്ല...എങ്കിലും മനസ്സിനു് പക്വതവന്നിട്ടു പോരേ?" മിനിയുടെ "ഭാവിഭർത്താവിനെ" അവൾക്കു പരിചയപ്പെടുത്തിക്കൊടുത്തതിനുശേഷം കള്ളച്ചിരിയോടെ അയാൾ ചോദിച്ചുപോലും: "ഞാൻ പരിചയപ്പെടുത്തിയ ജേക്കബ്ലിസ്സ് എങ്ങനെയുണ്ടെടി മോളേ?" ഏതു ലോകത്താണപ്പാ ഇമ്മാതിരി ഒരച്ഛൻ! ഏതു കലാലോകത്തുണ്ടു് ഇമ്മട്ടിൽ ഒരേഒരച്ഛൻ!

ഇന്നു് ഉച്ചയ്ക്കു ഞാനൊരു കാഴ്ചകണ്ടു. തമ്പാനൂരുള്ള ഒരു വൃക്ഷത്തിന്റെ കൊമ്പിൽ കെട്ടിയ ഒരു തൊട്ടിൽ. അതിലൊരു ശിശു. അതിന്റെ അമ്മ തൊട്ടിലാട്ടുമ്പോൾ ശിശു നിഴലിൽനിന്നു വെയിലിലേക്കു പോകും. അവിടെനിന്നു് നിഴലിലേക്കും. ലയത്തിന്റെ തൊട്ടിലിൽ കിടത്തി അന്ധകാരത്തിൽനിന്നു പ്രകാശത്തിലേക്കും പ്രകാശത്തിൽനിന്നു് അന്ധകാരത്തിലേക്കും നമ്മെ കൊണ്ടുപോകുന്നവനാണു് കലാകാരൻ. അങ്ങനെ നോക്കുമ്പോൾ "ചന്ദ്രിക" വാരികയിൽ "കറുപ്പും വെളുപ്പും" എന്ന ചെറുകഥയെഴുതിയ ശ്രീ. ഷാഹുൽ ഹമീദ് കലാകാരനെന്ന പേരിനു് അർഹനല്ലെന്നു പറയേണ്ടതായി വരും. ഒരു പെണ്ണുകാണലിന്റെ കഥ അദ്ദേഹം വളരെ വിരസമായി പറഞ്ഞുവയ്ക്കുന്നു.

X X X

X X X

എസ്സ്. എസ്സ്. എൽ. സി. പരീക്ഷയിൽ ഉന്നതമായ രീതിയിൽ വിജയം പ്രാപിച്ച കട്ടികളോടു് പത്രപ്രവർത്തകർ ചോദ്യങ്ങൾ ചോദിക്കുമ്പോൾ കിട്ടുന്ന ഉത്തരങ്ങൾ ശ്രദ്ധിച്ചിട്ടില്ലേ? "എനിക്കു ഡോക്ടറാകണം.", "എനിക്കു" ഇഞ്ചിനിയറാകണം." ഇതു കേട്ടുകേട്ടു് മടുത്തു. ഇതു കേട്ടാൽ ഈ ലോകത്തെ സകല ഭാഗ്യങ്ങൾക്കും ഇരിപ്പിടം ഈ ഡോക്ടറിലും ഇഞ്ചിനീയറിലുമാണെന്നല്ലേ നാം ധരിക്കേണ്ടതു്? ഇനി ആഗ്രഹമനുസരിച്ചു ഡോക്ടറായാലോ? എഞ്ചിനീയറായാലോ? രോഗികളെ ചികിത്സിച്ചു് നല്ല ഡോക്ടറാകാനും പാലങ്ങൾകെട്ടി പേരുള്ള എഞ്ചിനീയറാകാനും ആയിരിക്കും കൗതുകം എന്നാൽ പ്രസിദ്ധനായ ഡോക്ടർ നല്ല ചിത്രകാരനാകാൻ കൊതിച്ചുകൂടെന്നില്ല. പേരുള്ള എഞ്ചിനീയർ നല്ല നോവലെഴുത്തുകാരൻ ആകാൻ ആഗ്രഹിച്ചുകൂടെന്നില്ല. രാഷ്ട്രവ്യവഹാരത്തിൽ പ്രവർത്തിക്കുന്നവർ സ്വാർത്ഥരഹിതരായി നേതനതീപരരായി മാത്രം പ്രത്യക്ഷരായിക്കൂടുന്നില്ല അങ്ങനെയുള്ളവർക്കു ചിലപ്പോൾ രാഷ്ട്രവ്യവഹാരസംബന്ധമായ മോഹഭംഗം—Political disillusionment—ഉണ്ടായെന്നുവരും ശ്രീ. കാക്കനാടന്റെ "ഒരു വിഗ്രഹത്തിന്റെ കഥ" (മലയാളനാടു്—പുറം 14) ആ രീതിയിലുള്ള ഒരു മോഹഭംഗത്തെ വിഭംഗമായി ആവിഷ്കരിക്കുന്നു.... എറണാകുളം മഹാരാജാസ് കോളേജിൽ ബി. എ. ക്ലാസ്സിൽ പഠിക്കുന്ന കുമാരി സി. പി. വിജയ എഴുതിയ "ചാരിത്രം എന്റെ കാഴ്ചപ്പാടിൽ" എന്ന ലേഖനം ചിന്തോദ്ദീപകമാണു്. ലേഖനത്തിനു "ചാരിത്ര്യം" എന്ന തലക്കെട്ടു നല്കിയിരിക്കുന്നതു തെറെറാണു്. "ചാരിത്ര്യം" എന്നൊരു വാക്കില്ല "ചാരിത്ര"മാണു ശരി...ശ്രീ. മൈലോട്ടു് എം. വി. നവയുഗത്തിന്റെ "തുശ്ശൂർപൂരം വിശേഷാൽപ്രതിയിൽ" എഴുതിയിട്ടുള്ള "ആധുനികസാഹിത്യം: വസ്തുപരമായൊരു സമീപനം" എന്ന ലേഖനം യുക്തിചിന്തകളുടെ നിവേശനംകൊണ്ടു സമാദരണീയമായിട്ടുണ്ടു്.

X X X

X X X

നെന്മാറക്കു പോകുന്ന ബസ്സിൽവച്ചു കൂടിയ ഒരു മീറെറങ്ങിനുശേഷം ഉണ്ണികഴിച്ചുകൊണ്ടിരിക്കുമ്പോൾ എന്റെ അടുത്തിരുന്ന ശ്രീ. ഒളപ്പമണ്ണയോടു ഞാൻ പരാതി പറഞ്ഞു:—"കുട്ടനാടൻ എഴുത്തിവിട്ടു" ഒളപ്പമണ്ണ മറുപടി നല്കി:— "അതേ, തിരുവനന്തപുരത്തുകാർക്കു് എഴുത്തുകുത്തുകൾ വേണം." പ്രാദേശികമായ വിചാരഗതി ഒട്ടുമില്ലാത്ത ഈ ലേഖകൻ നേരമ്പോക്കിനു മാത്രമായി പറഞ്ഞു: "അതേ, തിരുവനന്തപുരത്തുകാർക്കു് എഴുത്തുകുത്തുകൾ വേണം" കുട്ടനാടൻ മാത്രം എഴുത്തുകുത്തുകൾ വേണം" ഒളപ്പമണ്ണയ്ക്കു് ഉപദേശങ്ങളിൽ കുറുപ്പേണ്ട; നിത്യജീവിതത്തിൽ അദ്ദേഹത്തിനു് എഴുത്തില്ല. എപ്പോഴും ചിരിച്ചുകൊണ്ടു്. മധുരമായി സംസാരിച്ചുകൊണ്ടു് അദ്ദേഹം പ്രത്യേകിച്ചു വീട്ടിനു അദ്ദേഹത്തിന്റെ ആമാനുഷികനിലമാതൃഭൂമിയിലെ "മണ്ണുകുട്ട" എന്ന നല്ല കവിതയിൽ ദൃശ്യമാണു്. മുഖശ്രീ നോക്കിക്കൊണ്ടു് അദ്ദേഹം പ്രാർത്ഥിക്കുന്നു:—

"അദ്ദേഹം കുംകുമ-
ലീലകുറിപ്പിടിക്കുമ്പോൾ
നിവർന്ന, നർമ്മനിവിഷ്ണു-
വിലാസമലരി:—
ളോരോന്നും വിരൽകൊൾവു
കളിരുമ്മുന്നു,
അടികാണും തെളിവുപോ-
പീയൂഷരായ്
ഉറഞ്ഞുപൊന്തിപ്പൊന്തി
നിറഞ്ഞപൊയ്ക കണ്ണുമേൽ-
പ്പുഞ്ചനിന്നിതളിലെ
പ്പുനിനീരാമോ കണ്ണിൽ-
ച്ചുലനം പഴഞ്ചുണ്ടു:-
ലോർക്കുവാൻ ശ്രമിക്കുക-
യാവുമോ മുത്തശ്ശിമ്മേ"

ഹൃദ്യമായ കവിത എന്നമാത്രം പറഞ്ഞു നിറുത്തട്ടെ. ശ്രീ. കെ. വി. തമ്പി 'മലയാളനാടു'ലും ശ്രീ. ടി വി. ഗോപാലകൃഷ്ണൻ കങ്കണത്തിലും ആകർഷകങ്ങളായ കാല്പനികകവിതകൾ എഴുതിയിരിക്കുന്നു. എന്നിലുള്ള നിരൂപണശിശു ചോദിക്കുന്നു:—"ഹൃദ്യം, ആകർഷകം എന്നൊക്കെ പ്രഖ്യാപിക്കൽ മതിയോ?" സ്ഥലത്തിന്റെ പരിമിതികൊണ്ടു് അതു സാദ്ധ്യമാവുകയില്ല എന്നു ഞാൻ ഉത്തരം നല്കുന്നു.

X X X

X X X

മദ്ധ്യാഹ്നത്തിനു നിഴൽ, ചന്ദ്രനു നിലാവു്, യുവതിയ്ക്കു മന്ദസ്മിതം, നദിക്കു തരംഗം, ചലനചിത്രത്തിനു ശ്രാവ്യകലിനത—ഇവയൊക്കെ ആ വസ്തുക്കളുടെയും വ്യക്തിയുടെയും സാമാന്യധർമ്മങ്ങളാണു്. കലയ്ക്കു സൗന്ദര്യവും. കലയ്ക്കു സൗന്ദര്യം വേണ്ടെന്നാണു ഷക്കീനാമതിനും ഹെർബർട്ട് റീഡും പറയുക. എന്തൊരസംബന്ധം!

—o—

പായൽ

(27-ൽനിന്നും തുടർച്ച)

ഏകാവലംബമായിരുന്ന അവർ. അവർ മരിച്ചപ്പോൾ താൻ അഗാധമായ ഏതോ ഗർത്തത്തിലേക്ക് നിരാലംബനായി താണുതാണു പോകുന്നുവെന്നു തോന്നി.

എങ്ങോട്ടാണീ യാത്ര...? എതുകാലത്തേക്കാണ് ഇതു നീണ്ടുനില്ലുക...

പരിസരങ്ങൾക്ക് തന്നെ കരിപ്പാട്ടമായി മാറി. തന്നെ രൂക്ഷമായി വീക്ഷിച്ചു. ഭീതിജനകമായ ഇരുട്ടിന്റെ നെറുകയിൽ വട്ടക്കണ്ണുകളോടെ നില്ക്കുന്ന സിഗ്നലിന്റെ ചെമന്ന വെളിച്ചത്തെ അനുസ്മരിപ്പിച്ചുകൊണ്ട് പരിഹസിച്ചു. പല്ലിളിച്ചു. കത്തിയൊഴുകുന്ന ജീവിതം തന്റെ മുന്നിൽമാത്രം തളംകെട്ടിക്കിടന്നു, തടാകംപോലെ. തടാകത്തിലെ ജലമായിത്താൻ. പായൽനിറഞ്ഞ ജലം...

എന്നിട്ടും തനിക്ക് ഭയമായിരുന്നു. എന്തിനെയെന്നില്ല എല്ലാറ്റിനെയും, കാണുന്നതിനെയും, കേൾക്കുന്നതിനെയും, അറിയുന്നതിനെയും ഭയന്നു. തന്നിലെ ഓരോ സിരകളും ഭയത്തിന്റെ അണക്കൾ അരിച്ചുനടക്കുന്നു. ചിന്താശക്തിയേയും, യുക്തിബോധത്തേയും ഭയത്തിന്റെ ബലിഷ്ഠഹസ്തങ്ങൾ ഞെരിച്ചമർത്തിക്കളഞ്ഞു.

എല്ലാറ്റിൽനിന്നും താനൊറ്റപ്പെടുകയായിരുന്നു. അതുകൊണ്ട് ഒറ്റപ്പെടുത്തലിനെ ഭയന്നു. ഭൂതകാലചിന്തകൾ തലപൊക്കുമ്പോൾ അതിനടിമപ്പെടുകയും, പുതുതായി ശപഥം ചെയ്യുകയും ചെയ്തു. എന്നാൽ ഒരിക്കൽപോലും ശപഥത്തിൽ ഉറച്ചുനില്ക്കാൻ കഴിഞ്ഞിട്ടില്ല...

ഇപ്പോഴും ശപഥം ചെയ്യുന്നു! സിഗ്നലിന്റെ ചെമന്ന, തുറിച്ച കണ്ണുകളിൽ നോക്കുകയില്ലെന്നു ശപഥം ചെയ്യുകയും, അതിനെത്തന്നെ ഒളിഞ്ഞൊളിഞ്ഞു നോക്കുകയും ചെയ്യുന്നു...!!

പെട്ടെന്നയാൾക്ക് നടുക്കമുണ്ടായി. ഈ ഭൂതലമാകെ കിടുങ്ങിത്താഴുന്ന മട്ടുകേട്ട് അയാൾ സിമൻറുബഞ്ചിൽനിന്നു ചാടിയെണീറ്റു. പിന്നിടാണ് മനസ്സിലായതു്, ടെയ്ൻ വരുന്ന ശബ്ദമാണെന്നു്. ഇരുമ്പിന്റെ ശബ്ദം...പ്ലാറ്റ്ഫോമിൽ ആ ശബ്ദം തീവ്രത കൂഞ്ഞു... യാത്രക്കാർ തിരക്കിട്ടു് കയറുകയും ഇറങ്ങുകയും ചെയ്യുന്നതു് അയാൾ അറിഞ്ഞില്ല. ഭയത്തിന്റെ അലകളെ അമർത്താൻ പഴി ശ്രമിക്കുന്നതിനിടയിൽ സിഗ്നലിന്റെ ചെമന്ന വെട്ടത്തിൽ ഒളിഞ്ഞുനോക്കുകയായിരുന്നു.

—o—

ശ്രീകാളി ചാത്തൻസേവയുടെ മഹത്തായ നേട്ടങ്ങൾ!

അനേകം തലമുറകൾ നടത്തിയ കർമ്മസിദ്ധി.

ഓം ശക്തി

ഉദ്ദിഷ്ടകാര്യസിദ്ധിയിൽ സന്തോഷകരമായ അനുഭവം.

മാന്യരെ,

വ്യവസായം,വ്യവഹാരം, ഉദ്യോഗം, ശത്രുവിൽ വിജയം ഇവകൾക്ക് ആരാധനയിൽ വിശ്വസിക്കുന്നവർക്ക് സമീപിക്കാം. തൃശ്ശൂർവന്നു് അന്തിക്കാട്ട പോകുന്ന ബസ്സിൽക്കയറി അന്തിക്കാട്ട ഹൈസ്കൂളിനു മുൻവശം ഇറങ്ങി സ്വല്പം തെക്കോട്ടു നടന്നാൽ ബോർഡ്വു് കാണാവുന്നതും അവിടെനിന്നു പടിഞ്ഞാട്ടു് 2 ഫർലോങ്ങു് നടന്നാൽ മഠത്തിൽ എത്താവുന്നതുമാണു്. വരാൻ സാധിക്കാത്തവർ നിർദ്ദേശത്തിനു് സ്റ്റാമ്പുപതിച്ചു എഴുതുക.

റവ. എസ്. വേലായുധൻ S. K. C. S മഠം. P. O അന്തിക്കാട്ട്, തൃശ്ശൂർ

വിദ്യാർത്ഥി-യുവജന നേതാക്കളെപ്പറ്റി

എൻ. വേണുഗോപാൽ

മുരളീസമരത്തിലെ നേതാവു്

ആ ചിരത്തിത്തൊള്ളായിരത്തി അറുപത്തിയേഴിൽ തേവരക്കോളേജിൽനിന്നും പൊട്ടിപ്പുറപ്പെട്ട സംസ്ഥാനമൊട്ടാകെ കോളിളക്കം സൃഷ്ടിച്ച മുരളീസമരത്തിലൂടെയാണു് ശ്രീ. എൻ. വേണുഗോപാൽ സമരരംഗത്തു പ്രവേശിച്ചതു്. ഇരുപത്തിയേഴു ദിവസം നീണ്ടുനിന്ന ഈ സമരത്തിൽ ശ്രീ: വേണുവിനു ജയിൽവാസവും, പോലീസ്മർദ്ദനവും ഏൽക്കേണ്ടിവന്നു. അവിടുന്നങ്ങോട്ടു ശ്രീ: വേണുവിന്റെ സമരവീര്യത്തിന്റെ ജൈത്രയാത്രയാണു്.

1968-ൽ തേവരക്കോളേജിൽ ഡയറക്ടറേറ്റ് ഇലക്ഷൻ ആവശ്യപ്പെട്ടുകൊണ്ടു് ഈ വിദ്യാർത്ഥിനേതാവു് വീണ്ടും രംഗത്തിറങ്ങി. അറുപത്തിയേഴുദിവസം നീണ്ടുനിന്ന ഈ സമരത്തിൽ മാനേജ്മെന്റു് വേണുവിനെ മുന്നിൽ അടിയറപറഞ്ഞു. എന്നാൽ, താൻ ആ വർഷം ഇലക്ഷനിൽ മത്സരിക്കയില്ല എന്ന ഒരു വ്യവസ്ഥ അംഗീകരിച്ചുകൊടുക്കുവാൻ ശ്രീ: വേണു നർബ്ബന്ധിതനായി. അങ്ങനെ അധികാരത്തിന്റെ അപ്രക്ഷണം അദ്ദേഹം പുല്ലുപോലെ വലിച്ചെറിഞ്ഞു. അന്നുമുതൽ മാനേജ്മെൻറിന്റെ ഒരു പേടിസ്വപ്നമായി മാറി, ശ്രീ. വേണു.

അതിനടുത്തവർഷം കോളേജുയൂണിയൻ സെക്രട്ടറിയായി അദ്ദേഹം മത്സരിക്കുകയും വമ്പിച്ച ഭൂരിപക്ഷത്തോടെ വിജയിക്കുകയും ചെയ്തു. ആ വർഷംതന്നെ കേരളായൂണിവേഴ്സിറ്റിയുടെ പ്രഥമ ജനറൽ സെക്രട്ടറിയായും അദ്ദേഹം തെരഞ്ഞെടുക്കപ്പെട്ടു.

മട്ടാഞ്ചേരിയിലെ പയനപ്പിള്ളി നീലകണ്ഠൻനായരുടെ ഇഞ്ചാമത്തെ സന്താനമായ വേണു, ആലപ്പുഴയിലാണു് ജനിച്ചതു്. ആലപ്പുഴ തിരുവമ്പാടി ഹൈസ്കൂളിലും, മട്ടാഞ്ചേരി ഹൈസ്കൂളിലുമായാണു് അദ്ദേഹം സ്കൂൾജീവിതം കഴിച്ചതു്.

1964-ൽ ഒരു ഹൈസ്കൂൾവിദ്യാർത്ഥിയായിരിക്കെ, യുണൈറ്റഡ്കോൺഗ്രസ്സിന്റെ രക്ഷ്യസമരത്തിൽ അദ്ദേഹം സജീവമായി പങ്കെടുത്തു. അന്നു്, കെ.എസ്.യു.വിന്റെ നേതൃത്വത്തിൽ മട്ടാഞ്ചേരിയിലെ ചില വ്യാപാരകൾ പൂട്ടിവച്ചിരുന്നു. അതിബലമായി പിടിച്ചെടുത്തു് വിതരണം നടത്തിയതിനു് വേണുവിനെ പോലീസ് അറസ്റ്റുചെയ്തു. എട്ടാമത്തെ ദിവസം ജയിൽവിമോചിതനായ വേണുവിനെ പ്രൈവറ്റു് ബസ്സുസമരത്തിൽ കൈകൊടുത്തതിനുടനെ വീണ്ടും അറസ്റ്റുചെയ്യപ്പെട്ടു.

ഈ അവസരത്തിൽ ശ്രീ. വേണു കെ. എസ്സ് യു.വിന്റെ കൊച്ചിൻതാലൂക്കുപ്രസിഡൻറായി തെരഞ്ഞെടുക്കപ്പെട്ട ഉടനു്, എറണാകുളം ജില്ലാപ്രസിഡണ്ടു്,

എ. കെ. സുകുമാരൻ

ലേഖകൻ

ഡ സി. സി. എക്സിക്യൂട്ടീവ് മെമ്പർ, കെ. എസ്സ്. യു. സംസ്ഥാന വൈസ് പ്രസിഡണ്ട് എന്നീ സ്ഥാനങ്ങളിൽ സ്തുത്യർഹമായ സേവനം അനുഷ്ഠിച്ച അദ്ദേഹം ഇപ്പോൾ കെ. എസ്സ്. യു. വിന്റെ സംസ്ഥാന ജനറൽ സെക്രട്ടറിയാണ്.

ശ്രീ. വേണുഗോപാലന്റെ നേതൃത്വത്തിൽ നടന്ന കോതമംഗലം എം. ഏ. കോളേജിലേയും, കായംകുളം എം. എസ്സ്. എം. കോളേജിലേയും, കോലഞ്ചേരി കോളേജിലേയും സമരങ്ങൾ വിജയിച്ചതു് അദ്ദേഹത്തിന്റെ നേതൃത്വമാണെന്നു് നിസ്സംശയം പറയാം, തന്റെ നേതൃത്വത്തിലുള്ള ഒരു സംഘടനയും വിദ്യാർത്ഥികൾക്കു് ഹാനികരമായ തീരുമാനത്തിനു് ശ്രീ. വേണുവിനു് നിർബ്ബന്ധമുണ്ടു്.

വേണുവിന്റെ നേതൃത്വത്തിലും കെ. എസ്സ്. യു. വിന്റെ മുഖപ്രസിദ്ധീകരണമായ 'കലാശാല'യുടെ എഡിറ്റർ പ്രവർത്തിച്ച ശ്രീ വേണു കൊച്ചിൻ പ്രദേശത്തെ ഒരു പ്രമുഖ ട്രേഡ് യൂണിയൻ നേതാവുകൂടിയാണു്. അഞ്ചു ട്രേഡ് യൂണിയനുകൾ അദ്ദേഹത്തിന്റെ കീഴിൽ പ്രവർത്തിക്കുന്നുണ്ടു്. കേരളത്തിലെ മുന്നാമത്തെ യൂണിവേഴ്സിറ്റിയായ കൊച്ചിൻ യൂണിവേഴ്സിറ്റിയിലെ ഒരു സെനറ്റു മെമ്പർകൂടിയാണു് ശ്രീ വേണുഗോപാൽ.

നല്ലൊരു പ്രാസംഗികനായ ശ്രീ വേണു ഇപ്പോൾ തേവര സേക്രഡ് ഹാർട്ട് കോളേജിൽ മലയാളം ബി ഏ ഫൈനൽ ഇയർ വിദ്യാർത്ഥിയാണു്. വിദ്യാർത്ഥികൾക്കിടയിൽ ജാതിമതചിന്തകൾ വളർത്തുന്ന മാനേജ്മെന്റുകൾക്കെതിരെ സംഘടിക്കുക എന്ന പുതിയ മുദ്രാവാക്യവുമായി ഇറങ്ങിത്തിരിച്ചിരിക്കുന്ന, വിദ്യാർത്ഥിവർഗ്ഗത്തിന്റെ അനിഷേധ്യനേതാവായ ഈ ഇരുപത്തിയഞ്ചുകാരനു് ശോഭനമായ ഒരു ഭാവി നമുക്കു പ്രതീക്ഷിക്കാം.

—0—

ആത്രേയാശ്രമം കൈതമുക്കു് തിരുവനന്തപുരം.

കദളീരസായനം

ശരീരത്തിലെ സൗമ്യാംശങ്ങൾ ദൈനംദിനം നഷ്ടപ്പെട്ടു് ഓജസ്സും ഉന്മേഷവും നശിച്ചു്, ജീവിതംതന്നെ ഭാരമായിത്തോന്നുന്നവർക്കു് ഏറ്റവും ഫലപ്രദം. ശരീരച്ചൂടു്, ദാഹം, കൈകാൽകഴപ്പു്, സന്ധികൾതോറും വേദന, വയറുകത്തൽ, എപ്പോഴും ക്ഷീണം, ആഹാരം വെറുപ്പു്, ഭയം, ദേഷ്യം, മുതലായവ ലക്ഷണങ്ങളിൽ ചിലവമാത്രം.

ഒരു മാസത്തെ ഉപയോഗത്തിനുള്ള മരുന്നിനു വില രൂപാ 20-00

അഞ്ചുരൂപാ മുൻകൂറായി അയയ്ക്കുക.

ഗ്രന്ഥനിരൂപണം

മൂന്നു കാവ്യസമാഹാരങ്ങൾ!

"അസ്ത്യേകോ ഗിരാം മാർഗ്ഗഃ" എന്നപണ്ടൊരാചാര്യൻ കാവ്യരീതികളുടെ വൈഭിന്ന്യത്തെപ്പറ്റി പറഞ്ഞതു ശരിമാത്രമാണു്. നമ്മുടെ കവികളുടെ കാര്യം മാത്രം നോക്കിയാൽപോലും അവർ സഞ്ചരിക്കുന്ന സരണിയുടെ പ്രത്യേകതകൾ എടുത്തുപറയാൻ കഴിയുന്നതാണു്. ചിലർ ചില മാർഗ്ഗങ്ങളുടെ പ്രതിനിധികളായി ഭവിക്കുന്നു. സൂക്ഷ്മം ആലോചിച്ചു നോക്കിയാൽ മൂന്നു ഭിന്നമാർഗ്ഗങ്ങളിലൂടെ സഞ്ചരിക്കുന്ന മൂന്നുപേരുടെ കവിതകളാണു് ഇവിടെ നിരൂപണവിധേയമാകുന്നതു്. എം. എസ്സ്. കമലാതൻനായർ നിരന്തരം കവിത എഴുതിക്കൊണ്ടിരിക്കുന്ന ഒരാളല്ല പലപ്പോൾ (വല്ലപ്പോഴുമൊക്കെ) എഴുതിയതു സമാഹരിച്ചുവെന്നു മാത്രം. ഒ. എൻ. വി. യും ശ്രീകുമാരൻതമ്പിയും മിക്കവാറും കാവ്യനിരതരോ ഗാനനിമഗ്നരോ ആണു്. പക്ഷേ, അവരും ചില പ്രത്യേകതകൾ സ്വന്തനിലയ്ക്കു പാലിക്കുന്നവരാണു്.

കേരളോത്സവം എന്നപേരിൽ, അതിന്റെ പേരു സൂചിപ്പിക്കുന്നതുപോലെ കേരളസംസ്കാരത്തെ ഉൾക്കൊണ്ട ഒരു വ്യക്തിയുടെ രചനകളത്രേ. സമാഹാരത്തിലെ ഇരുപത്തിയാറു കവിതകളിലൊന്നുപോലും കേരളസംബന്ധിയല്ലാതെ ഇതാ നോക്കുക—

"ഇഹകേരളം, സർഗ്ഗമുഖ്യ-
മിന്ദ്രിയാരാമനകേതനം.
വാഗ്ദേവയും ശ്രീയുമൊപ്പം
വാഴും മഗളവേദിക!"

(ഓ കേരളിയുടെ കാക്കേഴൽ)

"ഉമ്മലനഷ്ടൻ തന്നെയർത്തൻ നാവിലാ-
ണെൻ മാതൃഭാഷതൻ ദിവ്യശ്രുപം—
സദാ!
വിശ്വത്രം)

"കേരളം ജയപ്പൂ ത്രി-
നന്ദനനമിമിൻ കീർത്തി-
സൗരഭാദിഗന്തങ്ങ-

തീതിയാണിതിലുള്ളതു്. ആദ്യത്തെ രണ്ടുകൊടുങ്ങല്ലൂർ കവികളുടെ പരാമർശിക്കുന്നതാണു്. മറ്റു തിരുവാതിരപ്പാട്ടുകൾ പറയുന്ന സംഗതിപ്രധാനമായ 'ആർദ്രാചന്ദ്രിക' വർണ്ണനവും. വിസ്തരഭയത്താൽ അതിൽനിന്നു് ഒന്നും ഉദ്ധരിക്കുന്നില്ല. കേരളമഹിമ വർണ്ണനമായ ഈ കേരളോത്സവത്തിൽ സാമാന്യവായനയ്ക്കു നേരിയ ആഹ്ലാദത്തിനും ഉതകുന്നതുമാത്രമായ ഒരു വൈശലിയിൽ എഴുതപ്പെട്ടതുമായ കവിതകളത്രേ ഇതുങ്ങുന്നതു്. പക്ഷേ, കവിതകളെല്ലാം ഉപരിതലസ്പർശിയാണെന്നകുറ്റവും സൂചിപ്പിക്കാതെവയ്യ. കവിയുടെ കേരളാഭിമാനത്തെ വാഴ്ത്തുകയും ചെയ്യാം.

അടുത്തകാലത്തു് അച്ചടിമായിട്ടുണ്ടെങ്കിലും വാദപ്രതിവാദവിഷമമായിട്ടുള്ള കവി

വി. എസ്സ്. ശർമ്മ

യാണല്ലോ. —ഒ. എൻ. വി. കുറുപ്പ്. അതിനു കാരണം അദ്ദേഹം നല്ല ഒരു കവിയാണെന്നതുമാണു്, രചനാഭംഗിയും ഭാവോഷ്മളതയും നിറഞ്ഞുനില്ക്കുന്ന ഒരു കാവ്യലോകത്തിന്റെ ഉടമസ്ഥനാണു് അദ്ദേഹം. ഒരുപക്ഷേ, അദ്ദേഹത്തിന്റെ തലമുറയിൽപ്പെട്ട എല്ലാ കവികളിൽനിന്നും സ്വയം ഒറ്റപ്പെടുന്നതും ആ കാവ്യസവിശേഷതകൾകൊണ്ടാണെന്നും, അതിപ്പിന്നെയേ ചിലർ ചൂണ്ടിപ്പറയാറുള്ള ആദർശപുതിയാനം വരുന്നുള്ളു എന്നും തോന്നുന്നു. പ്രൊ: എൻ. കൃഷ്ണപിള്ളയുടെ പ്രൗഢമായ അവതാരികയോടു ചേർന്നഅഗ്നിശലഭങ്ങൾ എന്ന പുതിയ കാവ്യസമാഹാരത്തിൽ മുപ്പതിലേറെ കവിതകളാണുള്ളതു്. വാടകവീട്ടിലെ വനജ്യോത്സ്ന എന്ന കവിതയെപ്പറ്റി "ശോകോദ്ദീപനമനസ്സും ഒരന്തരീക്ഷത്തിൽ ചരിതാർത്ഥനമായ കവിയുടെ അന്തരാത്മാവിൽനിന്നുതിരുന്ന നിവേദനപുഷ്പങ്ങളിൽ സ്നേഹത്തിന്റെ ശോണിമയും ശോകത്തിന്റെ മധുരമകരന്ദവും സഞ്ചിതമായിരിക്കുന്നു"വെന്നു പ്രൊ: എൻ. കൃഷ്ണപിള്ള പ്രസ്താവിച്ചതു് ഒ എൻ. വി. യുടെ കാവ്യസ്വഭാവത്തെ ആവിഷ്കരിക്കുകതന്നെ ചെയ്യുന്നു. കവിയുടെ ആമുഖക്കുറിപ്പും ശ്രദ്ധേയമാണു്—

"ഉയരത്തിഴന്നെല്ലിനേരം—
യുജ്ജ്വലമുഹൂർത്തത്തെ
വിളിച്ചുണർത്താൻ കാറായ്,
കടലായ്, കാർമേഘമായ്
ഈയനന്തമാം കുരിശ്ശിൽ
ഞാനലയുന്നു;
ഈയഗ്നിശലഭങ്ങളെൻതപ്പു-
എൽസ്പന്ദങ്ങൾ"

ഈ സമാഹാരത്തിലെ മിക്ക കവിതകളും ആത്മനിഷ്ഠതയുടെ ഒളി വിതറുന്നവയാണു്. തന്റെ ചുറ്റുപാടും കാണുന്ന പ്രകൃതിയിൽ സ്വന്തം ചൈതന്യവും ചലനങ്ങളുമായി അലിഞ്ഞുചേരുന്ന കവി കാല്പനികതയുടെയും ഹൃദയസംഗീതത്തിന്റെയും ഭാഷയിൽ സംസാരിക്കുന്നു. കൊച്ചുദുഃഖങ്ങളുടെ വിഷാദമയതപവും ഈ ഭാഷണത്തിൽനമുക്കനുഭവിക്കാം. "അനിതാനുസാരിയായ കവി" ദാഹിക്കുന്ന ആത്മാവിനുവേണ്ടി പാടുന്നതു നോക്കുക—

"ഇന്നലെയുടെ കൈത്താ-
രിവിടെ വിതച്ചതാം
പൊൻമണി വിത്തിൻപ്രാണ-
നാളവും കരിഞ്ഞുപോയ്!
ഉടവെട്ടുന്നു...മിന്നൽ-
പ്പിണർ വീഴുന്നു തന്റെ
കടവെട്ടത്തിലാണി-
യുഴിയെന്നറിയാതെ —
വന്നണയുന്നു, നിങ്ങ-
ളന്ധതയറിയാത്ത
വർണ്ണമേഘങ്ങൾ!— നീയോ-
ദാഹമായലയുന്നു.

വാഗ്ദത്തഭൂമിയുടെ വിനഷ്ടത്തിൽ ദുഃഖിക്കുന്ന കവി,

"ഒരു നിശാഗന്ധിയായ്-
വിരയുന്നീതപ്പൊഴു-
മൊരു സ്വപ്നം വാഗ്ദത്തഭൂമി!"

പൂത്തിയാകാത്ത സ്വപ്നത്തെപ്പറ്റി പേടിയും പേടിയും കേഴുന്നുണ്ടു—

"എൻപ്രിയ സ്വപ്നഭൂമിയിലൂടെ
എന്നന്തിയാത്ര ഞാൻ തുടരുന്നു!
(എന്നന്തിയാത്ര)
ഈ ദിവാസ്വപ്നം പൊലിയു-
മ്പൊഴെന്നാത്മാവിൽ
നീ ദയാദ്രം കൊളുത്തുന്ന-
ദുഃഖത്തിനും നന്ദി! നന്ദി!
(നന്ദി)

ഈ ദുഃഖോപാസനയ്ക്കു വ്യക്തിഗതമോ നിർവ്യക്തഗതമോ ആയ വ്യാഖ്യാനങ്ങൾ ചമയ്ക്കാൻ കഴിഞ്ഞേക്കും. ഇതൊരു കാല്പനികദുഃഖമാണെന്ന പറയുന്നതും പ്രയാസമില്ല. പ്രപഞ്ചപ്രകൃതിയെ സ്നേഹിക്കയും അതിനെ മാസ്മരകതയിൽ അനുഭവിക്കുകയും ചെയ്യുന്ന ഒരു കവിയാണു് ഒ. എൻ. വി. കുറുപ്പു്. ശൈലീസുഭഗതകൊണ്ടു് സുന്ദരമായ കവിതകളാണു് അഗ്നിശലഭങ്ങൾ ഉൾക്കൊള്ളുന്നതു്. ഇതിനകം അദ്ദേഹം രചിച്ച എത്രയോ കവിതകളിലായി വ്യാപിച്ചുകിടക്കുന്ന ജീവിതവ്യസനങ്ങളുടെയും ആത്മാഹ്ലാദങ്ങളുടെയും സ്വരം ഒരു കാവ്യസംസ്കാരത്തിന്റെയും നേട്ടമാണെന്ന നിസ്സംശയം പറയാം. താൻസെൻ വാടകവീട്ടിലെ വനജ്യോത്സ്ന തുടങ്ങി പല കവിതകളിലും ഇങ്ങനെവച്ചു കാവ്യഭാവനയുടെ സൗന്ദര്യപരിവേഷം നമുക്കു കാണാം.

"നാദത്തിൻ മായാജാല-
പിഞ്ഞീരികയാലദ്ഭുത
നാഗസുന്ദരിമാരെ-
ചൊൽപ്പടിക്കാടിച്ചു ഞാൻ"

എന്ന കവിക്കും അവകാശപ്പെടാം. അങ്ങിങ്ങു കണ്ടേക്കാവുന്ന അമിതോക്തപം കവിതയ്ക്കു് ഒരു ഭാരമാകുന്നുണ്ടെന്നു പറഞ്ഞുകൂടാ. ഒരു ആന്തരികസംഗീതത്തിന്റെ ബഹിഃപ്രകാശനമാണു് ഈ കവിതകളിലെല്ലാം ദർശനീയമായിരിക്കുന്നതു്

ഗാനരചയിതാവും കവിയുമെന്ന നിലയിൽ ഒട്ടൊക്കെ പ്രശസ്തിനേടിയ മറെറാരാളാണു് ശ്രീകുമാരൻതമ്പി "അഗ്നിശലഭങ്ങൾ" എന്ന കവിതയിൽ ഒ. എൻ. വി.

"ഉയരത്തിഴന്നെല്ലിനേരം—
യുജ്ജ്വലമുഹൂർത്തത്തെ
വിളിച്ചുണർത്താൻ, കാറായ്
കടലായ്, കാർമേഘമായ്,

1 കേരളോത്സവം —എം. എസ്. കുമാരൻനായർ, വില ക 2·50
2 അഗ്നിശലഭങ്ങൾ — ഒ. എൻ. വി. കുറുപ്പു് വില ക 2·75
3. നീലത്താമര —ശ്രീകുമാരൻതമ്പി വില ക 1·50 എൻ ബി എസ്. കോട്ടയം

നിങ്ങളുടെ തലമുടിയുടെ സമൃദ്ധമായ വളർച്ചയും ആകർഷണീയതയും

ബംഗാൾ കെമിക്കൽസ്

കാന്താരി ഡൈൻ

ഹെയർഓയിൽ

എല്ലാവിധ ശിരോരോഗങ്ങളും അകറ്റി ചുരുണ്ടുനീണ്ട, തിളക്കമുള്ള തലമുടി പ്രദാനം ചെയ്യുന്നു.

ബംഗാൾ കെമിക്കൽ

കൽക്കട്ട, ബോംബെ,
കാൺപൂർ, ഡൽഹി.

ഈയുന്നതാം കുരി-
രുട്ടിൽ ഞാനുയുന്നു!
ഈ ഗാനശകലങ്ങൾ-
ളുൽതപ്പിഹരിസ്പന്ദങ്ങൾ"

എന്നു പ്രഖ്യാപിക്കുമ്പോൾ കണ്ടു വിലപിച്ചുപ്പോൾ, അഗ്നിയും ശലഭവും തമ്മിലുള്ള സംവേദനം പങ്കുവയ്ക്കുന്നതുപോലെ അഗ്നിയോടു പറയുന്നതായി എഴുതുന്നു—

"ഇല്ലിനി പിന്മടങ്ങില്ലെന്നാകിലും
യല്ലലിൽത്തകർന്നൊടുങ്ങുന്നതുത്തമം
എല്ലാരുമെന്നെപ്പരിഹസിക്കട്ടെ, നീ-
യെന്നെപ്പുണരുക! ലയിക്കട്ടെ നിന്നിൽ-
ഞാൻ!

രണ്ടു കവികളുടെ വീക്ഷണങ്ങളിലുള്ള അന്തരം ഇവിടെ വ്യക്തമാണല്ലോ. 'നീലത്താമര' എന്ന കാവ്യസമാഹാരത്തിൽ ഇരുപത്തൊന്നു ലഘുകവിതകളുണ്ട്. ഗന്ധാരീവിലാപം, രേണുക എന്നിവയൊഴികെയെല്ലാം സമകാലീനതയുടെ നിറം തുളുമ്പുന്നവയാണ്.

ഭാരതംകണ്ടു, ജറുസലേമും കണ്ടു
പാതകംനോക്കി നടുങ്ങുമീയമ്മയെ!
.....
എത്രയുഗങ്ങളായ് നിൽക്കുന്നു-
പെയ്യുന്ന-
ണശ്രുവർഷം നിസ്സഹായയെപ്പോൽ-
കണ്ണുകൾ!
ഇല്ലിനിരക്കുവാൻ കണ്ണീരുമെന്നുള്ളിൽ-
നിങ്ങനെ രണ്ടിലൊന്നല്ലാതെമക്കളേ!

എന്നു ചൊല്ലുന്ന ഗാന്ധാരിയും, പരശുരാമൻ മരിച്ചുകിടക്കുമ്പോൾ കവിയുടെ ഉള്ളിൽ ഉയർത്തെഴുന്നേല്ക്കുന്ന രേണുകയും പ്രാചീന സംസ്കാരചരിത്രത്തിൽനിന്നും അടർത്തിയെടുക്കപ്പെട്ട കഥാപാത്രങ്ങളാണ്. സഹാനുഭൂതിജന്യമായ സ്വരം ഈ രണ്ടു കവിതകളിലും കേൾക്കാം. ആരാധനയും വിശപ്പും എന്ന കവിതയിൽ കാമുകിക്കുമുകനായ കാമുകനെ ഭർത്സിക്കുന്നു—

"വിശപ്പുതീർക്കുവാൻ വേണ്ടാ
വല്ലതു; ആരാധന
വിശപ്പാറുകയില്ല-
യെന്നുഞാൻ പറഞ്ഞപ്പോൾ
കവിയും ദുഃഖത്തോടെ
പ്പെൺകൊടി ചൊടിച്ചീവം:
കലയേ വില്ലും ദ്രോഹീ!
നിന്നെഞാൻ മോഹിച്ചില്ലേ!-

മറ്റൊരു കവിതയിൽ പറയുന്നതുപോലെ,

"ഒരു ഗാനത്തിൻ ചിറകിൽത്തുടങ്ങി-
യുറങ്ങാതലയും മോഹത്തിൻചുട്ട-
നെടുവീർപ്പുകളാൽ പുകയും കാ-
വിയത്തിൽ ചുറ്റിത്തിരിയുന്നുഞാൻ!"

അലയുന്ന ഒരു കവിയുടെ കവിതകളാണ് നീലത്താമരയിലെ കവിതകൾ. എല്ലാത്തിനും ഉണ്ട് ഒരു ഗാഢമായ ചെറിയൊരു പരിമളം; ക്ഷണികവും നിസ്സാരവുമായ ഒരു അനുഭൂതിയുടെ സ്പന്ദം. വിവാഹദിനത്തിൽ, രാക്കിളി, തുളസിയുടെ കഥ, നീലത്താമര തുടങ്ങിയുള്ള കവിതകളിലും ക്ഷണികാനുഭൂതികളുടെ ക്ഷണികഭംഗി ആവിഷ്കരിച്ചിരിക്കുന്നതു കാണാം. ഒരുകപ്പു ചായകുടിച്ചിട്ടു നീലത്താമര വായിക്കാനിരിക്കുക. ചായയുടെ സ്വാദു നാവിൽ നിലനില്ക്കുന്നിടത്തോളം നേരം ഈ നീലത്താമരയുടെ ഭംഗിയും മനസ്സിൽ തെളിഞ്ഞുനില്ക്കുമെന്നു നിസ്സംശയം പറയാം.

"നീളുമീ ഗതിതൻറെ
ദൈർഘ്യം നാഡീസ്പന്ദ-
വീചികളെന്നാത്മാവിൻ
ഗമനായുധമപ്പോൾ"

എന്നും മറ്റൊരു കവി പറയുന്നുണ്ട് പക്ഷേ, അത്രയൊന്നും പ്രതീക്ഷിച്ചുപോകുന്നു ഈ നീലത്താമര ആസ്വദിക്കാൻ ഇവിടെ ശ്രമിക്കുന്നില്ല. വായിക്കാം, രസിക്കാം—ഒരുമാതിരിക്കുറ്റമാവാം.

വ്യത്യസ്തരായ മൂന്നു കവികളുടെ കാവ്യസമാഹാരങ്ങളെപ്പറ്റിയാണു ഞാനിതുവരെ ചുരുക്കിപ്പറയുന്നതു. മൂന്നുപേരുടെയും പ്രധാനകവിതകളുടെ കാവ്യപ്രപഞ്ചങ്ങളുടെ അനുഭൂതിപ്രതീകങ്ങൾ മാത്രമാണു മുകളിൽ കൊടുത്തിട്ടുള്ളതു; അതുപോലെ കവിതയുടെ ദുഷ്പ്രവണതകൾ തന്നെയാണു.

—o—

മലയാളനോവൽസാഹിത്യത്തിൽ അനശ്വരരായി ജീവിക്കുന്ന രണ്ടു ഉജ്ജ്വലകഥാപാത്രങ്ങളുടെ കേന്ദ്രീകരിച്ചുകൊണ്ടുള്ള വികാരസാന്ദ്രമായ കഥയുടെ ചലച്ചിത്രാവിഷ്കരണം.

കേരളത്തിലെ പ്രമുഖകേന്ദ്രങ്ങളിൽ

5-5-72 വെള്ളിമുതൽ

മധു, ഉമ്മർ, ഭാസി, ഷീല etc. in

ശക്തി എൻറർപ്രൈസസിൻറെ

നാടൻപ്രേമം

(മലയാളം)

കഥ: S. K. പൊറ്റക്കാട്ട്

സംഭാഷണം: തോപ്പിൽഭാസി

ഗാനങ്ങൾ: പി. ഭാസ്കരൻ

സംഗീതം: ദക്ഷിണാമൂർത്തി

സംവിധാനം: മണി.

GEO Release

ഈ വീട്ടിൽ ഒരു മരണം സംഭവിച്ചിരിക്കുന്നു. പ്രേതം അകത്തുകിടപ്പുണ്ട്. കുറേക്കൂടി കാത്തിരുന്നാൽ പ്രേതത്തെ പുറത്തു കൊണ്ടുപോകുന്നതു നിങ്ങൾക്കു കാണാം.

ആൾ മരിക്കുകയായിരുന്നില്ല! കൊന്നതാണ്!! ഏതാനും മണിക്കൂറുകൾ മുമ്പുനടന്ന കൊലപാതകം. പകൽസമയത്ത്.

വീട്ടിൽ ഇപ്പോഴും തികഞ്ഞ ശാന്തതയാണ്. കരച്ചിൽ സംഭവിക്കുന്നതു മുറിയിൽ ശബ്ദമില്ല. ബഹളമില്ല. വിളിയില്ല. കരച്ചിലില്ല. കഴിയുന്നതും വേഗം പ്രേതം മറവു ചെയ്യണം. അതല്ലേ അതിന്റെ യോഗ്യത? അല്ലെങ്കിൽ കാത്തിരുന്നാൽ പ്രേതത്തെ പുറത്തുകൊണ്ടുപോകുന്നതു നിങ്ങൾക്കു കാണാം. പരസ്യമായി, മുഖം മറയ്ക്കാതെ.

പ്രേതത്തെ കണ്ടാൽ നിങ്ങൾ ആളിനെ തിരിച്ചറിയുമോ? അറിഞ്ഞാലും ഞങ്ങൾക്ക് ഒരു ചുക്കും വരാനില്ല! കാരണം ഈ കൊലപാതകത്തിനു സാക്ഷിയില്ല. കിറാതനെ, മുറിക്കാതെ, ഡാക്ടർ സർട്ടിഫിക്കറ്റ് ഴുതാതെ, പ്രേതത്തെ മറവു ചെയ്യാമല്ലോ? ആ ശ്വാസം. അതുമതി.

നിങ്ങൾ സംശയിക്കുന്നുണ്ടാവും, ഞാൻ ഇവിടെ ഇരിക്കുന്നതു പ്രേതത്തെ കാണാനാണെന്നു്. ഈ ജനലും തുറന്നിട്ടു്. ഈ കസേരയിൽ തന്നെ. തെറ്റു്. എഴുന്നേല്ക്കാൻ കഴിയാത്തതുകൊണ്ടു്, ഞാൻ ഈ കേസരയിൽ ഇരിക്കുന്നു.

ജനൽ തുറന്നുകിടക്കുന്നതുകൊണ്ടു്, പുറത്തു നടക്കുന്നതു കണ്ടുകൊണ്ടു്.

നിങ്ങൾ സംശയിക്കുന്നുണ്ടാവും, കൊലപാതകം നടത്തിയതു് ഞങ്ങളിൽ ആരോ ആണെന്നു്. ആരാണീ ക്രൂരത കാണിച്ചതു്? എന്റെ അച്ഛനോ? അമ്മയാണോ ഇതു ചെയ്തതു്? അതോ ഞാനോ? അമ്മിണിയായിരിക്കുമോ? മൂന്നാം ക്ലാസിൽ പഠിക്കുന്ന എന്റെ അനുജനോ? ശാന്തം. പാപം! ഞങ്ങളിൽ ആരുമല്ല!

ഇപ്പോൾ അല്പം പാടിയാൽ കൊള്ളാമെന്നു തോന്നുന്നു എനിക്കു്. സ്വതന്ത്രമായി. അല്ലെങ്കിൽ, സപ്തസ്വരങ്ങളിൽ ആസ്വദിക്കണം. ദുഃഖമില്ല.

വെള്ളരണൽ വിരിച്ച മുറ്റം. ചട്ടികളിൽ വരിയായി റോസാച്ചെടികൾ. അവയിൽ വലിയ പൂക്കൾ. അടുത്തു് മാവിൻതൈകൾ. അവയിൽ കണ്ണിമാങ്ങകൾ. ഇങ്ങനെയൊക്കെയുള്ള വളഞ്ഞുചെന്നു് ഗേറ്റിൽവച്ചു് കൂട്ടിമുട്ടുന്ന രണ്ടു പാതകൾ. തവിട്ടുനിറമുള്ള വലിയ ഗേറ്റു്.

വെയിലിന്റെ നിറം മങ്ങിത്തുടങ്ങിയിരിക്കുന്നു. ദൂരെ, ഇടയ്ക്കിടെ കാറിന്റെ ഇരമ്പൽ കേൾക്കാം.

അച്ഛൻ, ബാങ്കിൽനിന്നു വരാൻ സമയമായിട്ടില്ല. അമ്മ, പതിവുപോലെ ഇപ്പോൾ തളത്തിൽ ഇരിക്കുന്നുണ്ടാവും. ചൂരൽകസേരയിൽ. മൂടുവായ സ്വരത്തിൽ വല്ലതും പറയുന്നുണ്ടാവും. തടികൂടിയാൽ ശബ്ദം കുറഞ്ഞുപോകുമോ മനുഷ്യർക്കു്?

"അനുജൻ പന്തടിക്കുന്ന ശബ്ദം കേൾക്കുന്നു. തളത്തിൽ. കൊച്ചുകുട്ടിയല്ലേ അവൻ? പുറത്തിറങ്ങരുതു്. വെയിൽ കൊള്ളരുതു്. പഠിക്കണം. എപ്പോഴും പഠിക്കണം. ഇങ്ങനപ്പുട്ടിക മനഃപാഠമാക്കണം.

അമ്മിണി എന്തുചെയ്യുകയാണെന്നു് അറിയുന്നില്ല വല്ലതും ചെയ്യുന്നുണ്ടാവും. അടുക്കളയിൽ. കിണറിൻകരയിൽ, അല്ലെങ്കിൽ തളത്തിൽ അവൾക്കു വിശ്രമമില്ല. മറ്റുള്ളവരെ വിശ്രമിപ്പിക്കാനുമല്ല. അവൾ ഈ വീട്ടിൽ കഴിയുന്നതു?

"ചേച്ചി എവിടെപോവുവാമ്മേ?" അനുജൻ അന്വേഷിക്കുന്നു. അമ്മയുടെ മറുപടി പുറത്തുകേൾക്കുന്നില്ല. എവിടെപോകുന്നു അമ്മിണി? ഈ സായാഹ്നത്തു്. പ്രേതത്തിന്റെ കാര്യത്തിനു വല്ലതുമാണോ? ആളെ വിളിക്കുവാനോ? ആവശ്യമില്ല.

"ചേച്ചി ചേച്ചിടെ വീട്ടിപോവുവാന്നോ?" പിന്നെയും അനുജന്റെ പോരായ്മ. മറുപടി പുറത്തുകേൾക്കുന്നില്ല.

മറുപടി വേണമെങ്കിൽ ഞാൻ പറയാമനിയാ. വിശാലമായ ഈ ലോകത്തിൽ വളരെ ആൾക്കാർ സ്വന്തമായി വീടില്ല. നീ പഠിച്ചിട്ടില്ലേ? കാക്കയുടെ വീട്ടിൽ കയിൽ മുട്ടയിടുന്നു. നിനക്കു മനസ്സിലായുകയില്ല. അല്ലേ? ശരി.

കഥ

പി. സുബ്രഹ്മണ്യപിള്ള

നിന്റെ എല്ലാം അമ്മിണിയാണു്. നീ കൈക്കുഞ്ഞായിരുന്ന കാലം മുതൽ. അച്ഛനു് അവകാശം. അമ്മയ്ക്കു സ്നേഹം. അമ്മിണിക്കു പരിചരണം. അതായിരുന്നല്ലോ ഈ വീട്ടിലെ നിയമം? നിന്റെ കാര്യത്തിൽ. ഇന്നുവരെ.

പരിചരിക്കുന്നവർക്കു സ്നേഹം വേണമെന്നില്ല. നിന്നെ കളിപ്പിക്കാം. നിന്റെ തലചീകാം. നിനക്കു പൗഡറിടാം. ആഹാരം തരാം. സ്നേഹിക്കാനുള്ള ആവകാശം പോറ ആളുകൾക്കു്. നീ അമ്മിണിയെ ചേച്ചിയെന്നു വിളിക്കുന്നില്ലേ? അതുമതി. ധാരാളംമതി. നീ കൊച്ചുകുട്ടിയാണനിയാ. പറഞ്ഞാൽ അനുസരിക്കണം. ശരി.

എനിക്കു് ലോകത്തോടു് അല്പം ചരിത്രം പറഞ്ഞാൽ കൊള്ളാമെന്നു് ആഗ്രഹം തോന്നുന്നു. എന്റെ ചരിത്രമല്ല. നിങ്ങളുടേതുമല്ല. ചരിത്രമുള്ള ആരുടെയും ചരിത്രം എനിക്കു വശമില്ല. ചരിത്ര

മ്മില്ലാത്ത വല്ലവരുടെയും ചരിത്രം പറയാൻ അവരുടിക്കുക. ആരുടെ ചരിത്രം? അമ്മിണിയുടേതോകട്ടെ.

എന്നാണ് അമ്മിണി ഈ വീട്ടിൽ വന്നത്? ആണ്ട്? മാസം? തീയതി? ഒന്നും കൃത്യമായിട്ടില്ല. ഓർമ്മയില്ല.

മദ്ധ്യവേനൽ അവധി. അന്ന് ഞാൻ സ്കൂളിൽകൊണ്ട് ഞാൻ പത്താംക്ലാസ്സ് ജയിച്ചിരിക്കുന്നു. വീട്ടിൽ ആഘോഷം. എല്ലാ കോളേജുകളിലും എല്ലാ വിഷയങ്ങൾക്കും അപേക്ഷകളയച്ചുകഴിഞ്ഞു. പ്രവേശനം കിട്ടുന്നേ? അച്ഛൻ കിണഞ്ഞുശ്രമിക്കുന്നുണ്ട്; മകന്റെ ഭാവി ശോഭനമാകണമല്ലോ.

അന്നെല്ലാം ഈ വരാന്തയിലെ സ്ഥിരം കാഴ്ച അമ്മയായിരുന്നു. അച്ഛന്റെ അമ്മ. ഒരു മുണ്ട് അരയിൽ ചുറ്റി. മറ്റൊന്നു പുതച്ചു. ചുരുണ്ടുകിടക്കുന്നു, കല്ലിൽ വെറ്റിലചുണ്ണാമ്പ് ചതച്ചുകൊണ്ട് ഏതോ പരാതി പറയുന്ന അമ്മ അന്തഃപുരത്തിലാണ്. അനുജൻ തൊട്ടിലിൽ കിടന്നു ശ്വാസംവിടാതെ കരയുന്നു.

അപ്പോഴാണ് രാമൻപിള്ള ഗേറ്റുതുറന്ന് അകത്തേയ്ക്കു വന്നത്. കൂടെ മെലിഞ്ഞ ഒരു പെൺകുട്ടിയും പത്തുവയസ്സു പ്രായം കാണും വാടിക്കരിഞ്ഞ കുട്ടി. കൈയിൽ ഒരു പ്ലാസ്റ്റിക്കെട്ടുണ്ട്. മുഖത്തു ദുഃഖവും ഭയവും.

(രാമൻപിള്ള അച്ഛന്റെ ബാങ്കിലെ ശിപായി ആകുന്നു. വല്ല സഹായത്തിനും വീട്ടിൽ വരാറുണ്ട്.)

നിവർന്നുനോക്കിയിട്ട് അച്ഛൻ അമ്മയെ വിളിച്ചു. "സാവിത്രീ." അമ്മ വരാന്തയിൽ വന്നു തലകാണിച്ചു

"ദാ, പഞ്ഞിരുന്ന പെൺകുട്ടി. ഇവൾ പാറുമോന്നു നോക്കൂ."

വിതുമ്പുവാൻ തുടങ്ങുന്ന പാത്തുക്കുട്ടിയെ എന്നപോലെ അമ്മ ആ കുട്ടിയെ നോക്കി. കുറേനേരം കവിൾ വീർപ്പിച്ചു ചവച്ചിട്ട് അമ്മുമ്മ ചോദിച്ചു.

"ഏതാ ഈ പെണ്ണ്?"

"വീട്ടിൽ ജോലിക്കുനില്ലാൻ വന്ന കുട്ടിയാ."

"മൊലകുടിമാറാത്ത കുട്ടിയാ ഈ വീട്ടീ ജോലിക്കുനില്ലാൻ!" അമ്മുമ്മ ആക്ഷേപം ഉന്നയിച്ചു. മറുള്ളവർ ശ്രദ്ധിക്കുന്നില്ല.

"ഇവളുടെ സ്വന്തം അനന്തരോളാ. അഞ്ചാംക്ലാസിൽ പഠിക്കുവായിരുന്നു: ഈയിടെയാ ഇവളുടെ അമ്മ മരിച്ചു. നോക്കാൻ ആളില്ല. എനിക്കു മക്കൾ പതിനൊന്നും" രാമൻപിള്ള വിശദീകരണം നല്കി.

"എന്താ ചെയ്ക?" അച്ഛൻ പത്രത്തിൽനിന്നു കണ്ണെടുത്ത് ആകാശത്തേയ്ക്കു നോക്കി.

"കഞ്ഞിനെ എട്ടുക്കാനെങ്കിലും ആകും. ഏതിനും ഇവൾ നില്ലുട്ടെ."

"അപ്പോ അങ്ങനാകട്ടെ." അച്ഛൻ തീരുമാനമെടുത്തു. കുട്ടിയുടെ കണ്ണു നിറഞ്ഞുകഴിഞ്ഞിരുന്നു.

"എന്താ നിന്റെ പേര്?" അമ്മ തുടുവായി തിരക്കി.

"അമ്മിണിന്നാ."

അമ്മിണി അകത്തേയ്ക്കുപോര്."

അമ്മയുടെ പിന്നിൽ അമ്മിണി അകത്തേയ്ക്കുപോയി യാത്രപറഞ്ഞു തൊഴുത്തു രാമൻപിള്ള പുറത്തേയ്ക്കും. അച്ഛൻ വീണ്ടും പത്രത്തിൽ ദൃഷ്ടിപതിപ്പിച്ചു.

അമ്മുമ്മ, ഒന്നും അംഗീകരിക്കാത്തമട്ടിൽ എന്തോ പിറുപിറുത്തു.

അന്നുമുതൽ മുറ്റമടിക്കുകയില്ല, കിണറ്റിൽനിന്നു വെള്ളം അമ്മിണിയെ കാണാൻ തുടങ്ങിയതാണ്. രാവോ ജോലിയിൽ. അവളുടെ പ്രായം അമ്മ സൗകര്യമായി വിസ്മരിച്ചു. അനുജൻ അമ്മിണിയുടെ എളിയിൽ സ്ഥാനം സമ്പാദിച്ചു.

അമ്മിണിക്ക് ആജ്ഞകൾ കുറഞ്ഞ കാര്യത്തിൽ അമ്മുമ്മ, ആരുടെയും പിന്നിലായില്ല. ഒരുതരം വൈരാഗ്യബുദ്ധിതന്നെ പ്രകാശിപ്പിച്ചുതുടങ്ങി. മണിക്കൂറിൽ ആയിരം പ്രാവശ്യം വിളിക്കും "പെണ്ണേ" വേണ്ടത്ര ഭയവും ഭക്തിയുമുണ്ട് അമ്മിണിക്ക്; പ്രത്യേകിച്ചും അമ്മുമ്മയോട്. എന്തു പറഞ്ഞാലും, അനുസരിക്കും. എന്നിട്ട കോപമാണ് അമ്മുമ്മയ്ക്ക്.

"അസത്തുപെണ്ണാ. അവൾ അകത്തമ്മേടെ ആളാ." 'അസത്തുപെണ്ണും' 'അകത്തമ്മയും' എന്നും വീട്ടിൽ കേൾക്കാൻ കഴിഞ്ഞു. കോപം വരുമ്പോൾ അമ്മയ്ക്കു നല്ലാൻ, അമ്മുമ്മയ്ക്കു വലിയ സമയം വേണ്ടിവന്നില്ല. വിറയ്ക്കുന്ന കൈകൊണ്ട് അമ്മിണിയുടെ ചെകിട്ടത്തു നുള്ളുക; വല്ല കാരണവുംപറഞ്ഞ് ആരുമില്ലാത്ത കുട്ടി.

ആദ്യകാലത്തു ഞാൻ അമ്മിണിയെ ശ്രദ്ധിക്കാൻ ഒരു കാരണമുണ്ടായി. വീട്ടിലെ സ്റ്റോർമുറിയുടെ ഒരു മൂലയിലായിരുന്ന അമ്മിണിയുടെ ഇരിപ്പും കിടപ്പുമെല്ലാം. കൊണ്ടുവന്ന തുണിക്കെട്ടും ഒരു പുല്പായും അവിടെ സൂക്ഷിച്ചിരുന്നു. ഉച്ചകഴിഞ്ഞു ഒരു ദിവസം ഞാനിലെ കടന്നുപോകുമ്പോൾ, അമ്മിണി രഹസ്യമായി ഒരു പുസ്തകം വായിക്കുന്നതു ഞാൻ കണ്ടു. ഒളിച്ചും പതുങ്ങിയും. എന്നെ കണ്ടപ്പോൾ പുസ്തകം മറച്ചുവച്ചു.

"എന്താ അമ്മിണി പുസ്തകം?"

"അഞ്ചാം പാഠമാ" അവൾ പരിഭ്രമത്തിൽ പറഞ്ഞു.

അഞ്ചാം ക്ലാസിൽ പഠിക്കുമ്പോഴല്ലേ അവളുടെ അമ്മ മരിച്ചു? അവൾ പഠിത്തം നിറുത്തിയതു? കീറത്തുണികളുടെ കൂട്ടത്തിൽ അവൾ തന്റെ പുസ്തകം കൂടി കൊണ്ടുവന്നിരിക്കുന്നു. സൗകര്യംകിട്ടുമ്പോൾ വായിക്കാൻ. അറിവുവർദ്ധിപ്പിക്കാൻ പഠിച്ചിരുന്ന കൊച്ചുക്ലാസിലെ ഓർമ്മകൾ അയവിറക്കാൻ. "പാവം കുട്ടി."

വർഷങ്ങൾ പലതുകഴിഞ്ഞു അമ്മിണി ഈ വീട്ടിൽ വന്നിട്ട്. രഹസ്യമായ ഈ വയന ഇന്നലെയും തുടരുന്നതുകണ്ടു. ഒന്നുകിൽ അവളുടെ മടിയിൽ കിടത്തിക്കൊണ്ട്. അല്ലെങ്കിൽ അവന പുസ്തകത്തിലെ ചിത്രങ്ങൾ കണ്ണിച്ചുകൊടുത്തുകൊണ്ട്. അല്ലെങ്കിൽ അതിലെ കഥകൾ വിവരിച്ച്. ഈയിടെ അവനതിലെന്നും താല്പര്യമില്ലെന്നു തോന്നുന്നു. മൂന്നാംക്ലാസിൽ പഠിക്കയല്ലേ അവൻ? എത്ര വായിച്ചിട്ടും തീരാത്ത മഹാഗ്രന്ഥം!

ബാങ്കിലുള്ള കുറെ കറൻസിനോട്ടുകൾ കോളേജിലേക്കു സ്ഥലം മാറിപ്പോൾ എനിക്കു കോളേജിൽ പ്രവേശനം ലഭിച്ചു. പഠിക്കണം. പഠിക്കയാണം. എന്റെ ഭാവി ശോഭനമാകണമല്ലോ.

അമ്മിണിയെ കുറ്റപ്പെടുത്തുന്നതിൽ അമ്മുമ്മ പ്രത്യേകം സാമർത്ഥ്യം കാണിച്ചു വെറുതെ ഇടിച്ചുകാട്ടുന്നതിൽ ചാണകംപോലെ ഇരിക്കുന്നവെന്നു പറയും. കളയാൻ വെള്ളം ചൂടാക്കിയാൽ ഒന്നുകിൽ ചൂടു കൂടുതൽ. അല്ലെങ്കിൽ ചൂടു

കൊടുങ്കാറ്റേ!

കനിഞ്ഞുണരുക; മല-
യടിവാരങ്ങളിൽ, സമതലങ്ങളിൽ,
സമുദ്രസംഹതികളിലുണരുക,
പ്രപഞ്ചശക്തിയായിനിയുണരുക!
അലകടലിൽ കാൽനടയായ് പിന്തിയ,
ഗിരിയെത്ര ചെറുകടയായ് ചൂടിയ
നിയതിതൻ മനസ്സുണർത്തിയ മന്ദ-
പവനനാണനീ വളരുക, വള-
ന്നൊരുഭയങ്കരസപര്യപോലവനെൻ
കരിമുകിൽ ക്കാട്ടതകർക്ക, കണ്ണീർ-
ക്കണികകൾ ചെമ്മയ്യ് മാറിയീ
മരുപ്രദേശങ്ങൾ തണുക്കട്ടെ, മഴ-
യുഴക്കുചാലുകൾ കുഴക്കട്ടെ, വൻ-
മരുതുനല്ലമീപ്പുതുയുഗത്തിന്റെ
പുളകബീജമായ് മുളച്ചിടട്ടെഞാൻ;
വിശുദ്ധഭൂമിക്കുപടവനല്ലയ-

അഭിലാഷം

തെക്കുംകൂർ സോമവർമ്മ

പ്പുലരിതൻ നവസുഷമയെന്നിലെ-
ച്ചലനചൈതന്യവിശേഷമാകട്ടെ!
അഭിലഷിക്കുമാ മനസ്സിനെക്കാറേ-
ലടിച്ചുകറുവാൻ കഴിയുന്നകാറേ,
കൊടുങ്കാറേ! കനിഞ്ഞുണരുക; മല-
യടിവാരങ്ങളിൽ, സമതലങ്ങളിൽ,
സമുദ്രസംഹതികളിലുണരുക,
പ്രപഞ്ചശക്തിയായിനിയുണരുക!

—0—

അല്പവും ഇല്ല. തല തോത്തിക്കൊടുത്താൽ വെള്ളം പോയില്ലെന്ന പറയും. ഉത്തമ റെത്തു് അനുജൻ കടലാസുകീറിയിട്ടാൽ, അവൾക്ക മുറമടിക്കാർ അറിഞ്ഞുകൂടെന്നപറയും. തരം കിട്ടുമ്പോൾ ചെകിട്ടത്തു നുള്ളും.

അമ്മിണി ഒന്നിനും മറുപടി പറയാറില്ല. മുറിവേറ മാൻകുട്ടിയെപ്പോലെ നോക്കിനില്ക്കും ചിലപ്പോൾ കണ്ണുനിറയും.

എന്താണീ അമ്മുമ്മയുടെ കഴപ്പു്? അവൾ അകത്തമ്മേടെ ആളാണെന്ന വിശ്വസിക്കുന്നതുകൊണ്ടോ? അമ്മുമ്മയ്ക്കു പെൺകുട്ടികളില്ല. "മോളെ" എന്ന വിളിക്കാൻ ഭാഗ്യമുണ്ടായിട്ടില്ല. നിരാശയാണോ? തൊണ്ണൂറാം കാലത്തു്!

അച്ഛൻ വീട്ടിൽ ഒരുതരത്തിലും പ്രത്യേകം ശ്രദ്ധിക്കുന്നതുകൂട്ടത്തിലല്ല. ബാങ്കിൽ നിന്നു വന്നാൽ കാപ്പികുടിക്കും വിശ്രമിക്കും പത്രം വായിക്കും. അമ്മ, പല പ്രശ്നങ്ങളും അച്ഛനെ പരിഹാരത്തിനായി അവതരിപ്പിക്കാറുണ്ടു്. എപ്പോഴും പ്രതിഫലനം ഒന്നുതന്നെ.

"അതിനിപ്പൊ ഏന്താ ചെയ്യ?" അവതരിപ്പിക്കുന്നവർ തന്നെ പരിഹാരവും നിർദ്ദേശിക്കുകയും നിവൃത്തിയുള്ളൂ എന്നു അച്ഛൻ അഭിപ്രായപ്പെടും. "ശരി, അപ്പൊ അങ്ങനാകട്ടെ" ഒരു വേദാന്തിയുടെ ഭാവമാണു് അച്ഛനു്.

അമ്മുമ്മ അച്ഛനോടു പതിവായി പരാതികൾ പറയാറുണ്ടു്. എല്ലാം മുളയ്ക്കേൽക്കും തിരിച്ചങ്ങോട്ടു് ഒന്നും പറയാറില്ല.

"ഓ ഒരു പൊട്ടനാണോ മോനെ." അതിൽ മാത്രം മുളാറില്ല. സ്ത്രീകളുടെ മുമ്പിൽ പൊട്ടന്മാരാകുന്നവരാ ഭാഗ്യവാന്മാർ.

ഞാൻ ഞങ്ങളുടെ കോളേജിൽ തെരഞ്ഞെടുപ്പിനു മത്സരിച്ചു. ചുവരെഴുത്തുകൾ. പ്രസംഗങ്ങൾ. വാഗ്വാദങ്ങൾ, വിദ്യാർത്ഥിനികളെ കണ്ടു്, വല്ലവക്കും വാക്കുകൊടുത്തിട്ടുണ്ടോ എന്നു് അന്വേഷണം.

ഇലക്ഷൻ ഒരു മാസം തികഞ്ഞപ്പോൾ അമ്മ അമ്മുണ്ണക്കമ്പളം നല്കി. അഞ്ചുരൂപ. എന്തു ചെയ്യണമെന്നറിയാതെ അവൾ മിഴിച്ചുനിന്നു. ഒടുവിൽ പറഞ്ഞൊപ്പിച്ചു.

"ഇതിക്കട്ടമ്മേ. വേണ്ടപ്പൊ ഞാൻ ഒരുമിച്ചു വാങ്ങിച്ചോളാം."

അമ്മിണിയുടെ തണലിലാണു് അനുജന്റെ ജീവിതം. ഉണരുമ്പോൾ ചേച്ചിയെ വിളിക്കും. ഉറങ്ങുമ്പോൾ ചേച്ചിയെ അന്വേഷിക്കും. എപ്പോഴും ചേച്ചിയെ കൺമുമ്പിൽ കാണണം, അഞ്ചുരൂപയുടെ ചേച്ചി!

ഞാൻ തെരഞ്ഞെടുപ്പിൽ ഗംഭീരമായി തോറ്റു. എങ്കിലും കാളേജിൽ പ്രമാണിയായി. എണ്ണമറ്റ സമരങ്ങൾ നയിച്ചു. ഞങ്ങൾ ജയിച്ചപ്പോൾ, തോറ്റതു പൊതുജനങ്ങളായിരുന്നു. ഏതു പൊതുജനം!

അമ്മുമ്മയ്ക്കു് ഇടയ്ക്കിടെ വാതവും വായുക്ഷോഭവും വർദ്ധിച്ചു. ഡാക്ടർ വന്നു. ഡാക്ടർ പോയി. പലതരം മരുന്നുകുപ്പികൾ ഷെൽഫിൽ നിരന്നു. പരിചരണം, അമ്മിണിയുടെ ജോലിയായിത്തന്നു. അച്ഛന്റെ ബങ്കു അമ്മയുടെ ചുമൽകനേരവും കുപ്പായമില്ലാതെ ഉടന്നു.

ഓർമ്മപ്പോൾ അതിശയം തോന്നുന്നു. ഏതു വേഗത്തിലാണു് ഈ പെൺകുട്ടികൾ വളരുക. അവരുടെ മാസങ്ങൾ, ദിവസങ്ങളാണു്. വർഷങ്ങൾ, മാനങ്ങളും: സമൃദ്ധിയിൽ നിന്നു ചിത്രശലഭങ്ങൾ

അമ്മിണി ഇത്രവേഗം വളർന്നുതായിരുന്നു. ആരെ ആകർഷിക്കാനാണു് അവൾക്കിത്ര വെളിച്ചവും തെളിച്ചവും നല്കിയതു്? ആരുടെയും അനുവാദം കൂടാതെ. കനിഞ്ഞുനിന്ന മുറം തുക്കുന്ന അമ്മിണിയെ നോക്കി, അമ്മുമ്മ ഒരു ദിവസം സ്വഗതം നടത്തി.

"പെണ്ണിനു മുട്ടം മൊലയും വന്നു. സൂക്ഷിക്കണം."

ആരു സൂക്ഷിക്കാൻ? അമ്മയോ? അമ്മിണിയോ? അതോ ഞാനോ? ഞാൻ ചിന്തിക്കാൻ തുടങ്ങി. ആരും ആവശ്യപ്പെടാതെ.

വല്ല ബന്ധവും ഉണ്ടോ എനിക്കു് ഈ അമ്മിണിയുമായി? അറിഞ്ഞോ അറിയാതെയോ? ഞാൻ ഉല്ലാത്ത സന്ദർഭങ്ങളിൽ അവൾ എന്റെ മുറി അടിച്ചുവാരാറുണ്ടു്. പുസ്തകങ്ങൾ അടുക്കിവയ്ക്കാറുണ്ടു്.

ചുവരിലെ ഫോട്ടോകൾ തുടച്ചു വൃത്തിയാക്കാറുണ്ടു്.

(ഞാൻ ഒരു ക്യാമറാമാനാകുന്നു. എന്റെ ഹോബി ഫോട്ടോ എടുക്കലാകുന്നു. മുറിയിൽ ധാരാളം ഫോട്ടോകൾ സൂക്ഷിക്കുന്നു. തൊണ്ണൂശതമാനം എന്റെ ഫോട്ടോതന്നെ.)

പല ദിവസങ്ങളിലും അമ്മിണിയാണു് എനിക്കു വിളമ്പിത്തരിക. അമ്മ ചൂടൽകുസേരയിൽ വിശ്രമിക്കുമ്പോൾ. തളത്തിൽ.

ഞങ്ങൾ പരസ്പരം മിണ്ടിക്കാറില്ല. അത്യാവശ്യത്തിനല്ലാതെ കണ്ണുകൾപോലും സംസാരിക്കാറില്ല. വേറെ യാതൊരു ബന്ധവുമില്ല.

എനിക്കു പരീക്ഷ ജയിക്കണം. ഉദ്യോഗം സമ്പാദിക്കണം. ഭാവി ശോഭനമാകണമല്ലോ.

കഴിഞ്ഞകൊല്ലമാണു്. രാമൻപിള്ള മരിച്ചതു്. വിവരമറിഞ്ഞു് അമ്മിണി അങ്ങോട്ടു പോയിരുന്നു. അന്നുതന്നെ തിരിച്ചുവരികയും ചെയ്തു. ഇനി അമ്മിണിക്കു് ഈ ലോകത്തിൽ ബന്ധുക്കളില്ല.

ആറുമാസം മുമ്പു് അമ്മുമ്മ കിടപ്പിലായി. അച്ഛൻ വീണ്ടും ഡാക്ടറെ കൊണ്ടുവന്നു. ചികിത്സകൾ ഊർജ്ജിതത്തിലായി. പറയത്തക്ക ഗുണമൊന്നും കണ്ടില്ല. നാൾക്കുനാൾ നില വഷളാവുകയാണു്. "എന്താ ചെയ്യ"

അമ്മ വല്ലപ്പോഴും വാതുക്കൽ വന്നുനിന്നു കാഴ്ചപ്പുറങ്ങൾ അകത്തുകയറാറില്ല. അമ്മിണിയാണു് അമ്മുമ്മയെ ശുശ്രൂഷിക്കുക. രാത്രിയും പകലും വിശ്രമമില്ലാതെ. അമ്മിണി ഇല്ലായിരുന്നെങ്കിൽ അമ്മുമ്മ വളരെ മുമ്പു യാത്രയാകുമായിരുന്നു.

ഒരു പാതിരാത്രിയാണു് അമ്മുമ്മ കരയുന്നതു കേട്ടതു്. എഴുന്നേറ്റു ശബ്ദമുണ്ടാക്കാതെ ഞാൻ വാതുക്കൽ ചെന്നു. അമ്മുമ്മയുടെ കട്ടിലിൽ അമ്മിണി ഇരിക്കുന്നതാണു കണ്ടതു്. തളർന്നുകൈകൾ അമ്മുമ്മ അമ്മിണിയുടെ കവിൾ തലോടുന്നു. കരഞ്ഞുകൊണ്ടു്. തളർന്നസ്വരത്തിൽ അവർ അമ്മയെ വിളിച്ചു. "മോളെ." എനിക്കു വിശ്വസിക്കാൻ കഴിഞ്ഞില്ല!

അടുത്തദിവസം വൈകുന്നേരം അമ്മുമ്മ മരിച്ചു. ഏറ്റവുമധികം ദുഃഖിച്ചതു് അമ്മിണിയായിരുന്നു.

മറച്ചുവയ്ക്കാറില്ല. ഒരിക്കൽ എനിക്കു ഒരു ചെറിയ അബദ്ധം പറ്റി. തോത്തുടുത്തു്, എണ്ണതേച്ചു്, ഞാൻ കളിമുറിയിലേക്കു നടന്നു. മറുതെ അടച്ചിരിക്കയാണെന്നു കണ്ടതിനാൽ ഞാൻ കതകു തുറക്കാൻ ശ്രമിച്ചു. അകത്തുനിന്നു കൊളുത്തിട്ടിരുന്നതുകൊണ്ടു കതകു തുറന്നതു് അമ്മിണിയായിരുന്നു. പെട്ടെന്നുള്ള പരിഭ്രമത്തിൽ അമ്മിണി ചാടിവീണതു് എന്റെ മൂക്കുകളിലായിരുന്നു. ഈറൻമുണ്ടു്. ഉടുവായ ശരീരം. നിമിഷംകൊണ്ടു് അവൾ മാടിമറഞ്ഞു.

അന്നുരാത്രി എനിക്കു വിളമ്പിത്തരുമ്പോൾ അവൾ കണ്ണീർ തുടയ്ക്കുന്നതു കണ്ടു. ഞങ്ങൾ ഒന്നും സംസാരിച്ചില്ല.

ഞങ്ങളുടെ വീട്ടിലെ ഏറ്റവും വലിയ വിശേഷം ഞാൻ പരീക്ഷ ജയിച്ചതാണു്. ബിരുദം നേടിയതാണു്. എല്ലാ ദൈവങ്ങൾക്കും നന്ദി.

അച്ഛൻ എനിക്കു ജോലിയന്വേഷിച്ചു തുടങ്ങി. ഭാവി ശോഭനമാകണമല്ലോ. ഇന്നവരെ ജോലിയൊന്നും കിട്ടിയിട്ടില്ല.

"എന്താ ചെയ്ക." ഇന്നു ഞാൻ സജീവരാഷ്ട്രീയത്തിലാകുന്നു. നാട്ടിനെ അല്പം നന്നാക്കാനുള്ള ശ്രമം!

ഇന്നും എനിക്കു വ്യക്തമാകാത്ത ഒരു കാര്യങ്ങളുണ്ടു്. ഞാൻ അമ്മിണിയെ ശ്രദ്ധിക്കുന്നതായി എന്നെങ്കിലും അമ്മുമ്മ സംശയം തോന്നിയിരിക്കുമോ? അമ്മിണി എന്നെ എന്നെങ്കിലും പ്രത്യേകം ശ്രദ്ധിച്ചിട്ടുണ്ടോ? നിശ്ചയമില്ല.

നിലാവുള്ള രാത്രികളിൽ മുറ്റത്തു് അല്പം ഉലാത്തുക എന്റെ പതിവാണു്. വല്ലപ്പോഴും വല്ല പാട്ടും മൂളിയെന്നുവരും. അമ്മിണിയുടെ മുറിയിൽ അസഹ്യങ്ങളിൽ വിളക്കെരിയുന്നതു് അമ്മ കണ്ടുകാണും. അവൾ പഴയ അഞ്ചുപൊടിവയ്യിക്കയാണെന്നു് അമ്മുമ്മ മനസ്സിലായിരിക്കയില്ല.

ഇന്നലെ രാത്രിയിൽ അമ്മ അച്ഛനോടു് അടക്കിയസ്വരത്തിൽ സംസാരിക്കുന്നതു ഞാൻ യാദൃച്ഛികമായി കേട്ടു.

"വല്ല ആപത്തും വരാതെ നോക്കണ്ടേ?"

"അതിനിപ്പൊ എന്താ ചെയ്ക?"

"കണക്കതീർത്തു് അവളെ ഉടൻ പറഞ്ഞയയ്ക്കുക."

"ശരി, അപ്പൊ അങ്ങനാകട്ടെ."

"ഒരു നല്ല പെണ്ണായിരുന്നു. സ്നേഹമൊള്ളതാ."

ഞാൻ ഞെട്ടിപ്പോയി. വല്ലാതെ വിയർത്തു. ഇന്നലെ രാത്രി എനിക്ക് ഉറങ്ങാൻ കഴിഞ്ഞില്ല. വളരെ ആലോചിച്ചു. ഒന്നും ചെയ്യണ്ടെന്നു തീരുമാനിച്ചു; ഇക്കാര്യത്തിൽ ഒരു വാക്കുപോലും പറയാൻ ഞാൻ തയാറില്ല. ഇരിക്കുക ഈ കസേരയിൽ ഇങ്ങനെ ഇരിക്കുക. പുറത്തേയ്ക്കു നോക്കി.

"എല്ലാം എടുത്തോ?" അകത്തു് അമ്മയുടെ മുഴുവായ സ്വരം.

"ഓ" അമ്മിണിയുടെ മറുപടി.

"ഇതു വച്ചുകൊള്ളു. അഞ്ഞൂറ്റമ്പതുണ്ടു്."

അഞ്ഞൂറ്റമ്പതു്. അമ്മിണിയുടെ ശമ്പളമാണു്. കണക്കുതീക്കുന്ന ചേച്ചിയാശ്രയും മകളായും ജോലിചെയ്തതിന്റെ ശമ്പളം. അവൾക്കു് എണ്ണിനോക്കാനറിയാമോ?

കനത്ത നിശ്ശബ്ദത.

"ഞാൻ പോട്ടെ അമ്മേ" വാത്സല്യചുടുള്ള ശബ്ദം. അമ്മിണി കരയുന്നില്ല

"ഉം. വല്ലപ്പോഴും ഇങ്ങോട്ടൊക്കെ വരണം കേട്ടോ?"

"ഉം....."

"ചേച്ചി എവിടെ പോവുവാന്നേ എന്നെ കളിപ്പിച്ചിട്ടു പോയതു്."

ആരും ഒന്നും പറയുന്നില്ല. മുൻവാതിൽ തുറക്കുന്ന ശബ്ദം. മുറ്റത്തു കാൽപെരുമാറ്റം.

പരിചിതമല്ലാത്ത മുടി. രക്തമില്ലാതെ, ജീവനില്ലാതെ, ഒരു രൂപം എന്റെ മുമ്പിൽക്കൂടെ കടന്നുപോകുന്നു. വിളറിവെളുത്തു്. കൈയിൽ ഒരു തുണിക്കെട്ടു്. കൂടെ ഒരു കടലാസുപൊതിയും.

അല്പം നടന്നിട്ടു് അവൾ നിമിഷം നിന്നു. വീണ്ടും നടന്നു. ഗേറ്റുതുറന്നു. പുറത്തേയ്ക്കു കടന്നിട്ടു്, വീണ്ടും ഗേറ്റടച്ചു. കമ്പിവടികൾ പിടിച്ച കൈ ഗേറ്റിന്റെ കൊളുത്തിട്ടു മാറ്റുന്നതു ഞാൻ നോക്കിയിരുന്നു.

എവിടെയോ പോകുന്ന പാത അമ്മിണി നടക്കുകയായിരിക്കും. അവസാനമില്ലാതെ.

—0—

മോഹം എന്താണെന്നു് അനുഭവിച്ചറിഞ്ഞിട്ടുണ്ടു്. അതുകൊണ്ടു മോഹഭംഗവും.

മോഹഭംഗത്തിന്റെ കായൽ ഉറങ്ങിക്കിടന്ന വിഷാദത്തിന്റെ വിത്തു മനസ്സിലെ ഈറ്റുതലത്തിൽ വീണു കിളിർത്തു. പടർന്നു പന്തലിച്ചു. പൂത്തു. നിറയെ കുറുന്തുക്കൾ.

ഇപ്പോൾ എനിക്കു പ്രേമത്തിൽ വിശ്വാസമുണ്ടായെന്നു് എനിക്കുതന്നെ നിശ്ചയമില്ല. പ്രേമത്തെ അതിന്റേതായ പരിശുദ്ധിയോടെ ഇതുവരെ കണ്ടെത്താൻ കഴിയാത്തതുകൊണ്ടാവും. ഒരാളെ

ലേഖിക

പോലും ജീവിക്കാൻ കൊള്ളില്ലാതെ ശപിച്ചുതള്ളുന്ന പ്രേമബന്ധങ്ങളുടെയും പ്രേമത്തിന്റെ പേരിൽ കൂട്ടിമുട്ടുന്ന കോപ്പിലാട്ടങ്ങളുടേയും നടുവിൽ ഞാൻ പലപ്പോഴും പകച്ചുനിന്നുപോവുന്നു; വേദനിക്കുന്നു.

മൊട്ടിടുന്ന മോഹങ്ങളുടെ മുളുത്ത പനിനീർപ്പൂക്കൾ, അകാലത്തിൽ കൊഴിഞ്ഞുപോവുമ്പോൾ പെടിക്കു ദുഃഖമില്ലേ? എനിക്കു ദുഃഖമുണ്ടു്. അതുകൊണ്ടു ഭാവി വരനെപ്പറ്റിയുള്ള സങ്കല്പത്തിൽ കൂടുമ്പോൾ മനസ്സു് നടുങ്ങുന്നു.

എന്റെ സങ്കല്പങ്ങളിലെ ഭർത്താവു്

അദ്ദേഹത്തിന്റെ രൂപത്തെപ്പറ്റി എനിക്കു വലിയ സങ്കല്പങ്ങളൊന്നുമില്ല. ഇരുനിറവും അധികം തടിച്ചതല്ലാത്ത ശരീരവും ഇഷ്ടമാണെങ്കിലും അദ്ദേഹത്തിന്റെ ഭാവത്തിനാണു് ഞാൻ സർവ്വപ്രാധാന്യം നൽകുന്നതു്.

പരുക്കൻമട്ടുകാരനായ മനുഷ്യന്റെ ഹൃദയത്തിന്റെ അഗാധതയിൽ ഒളിഞ്ഞുകിടക്കുന്ന മൃദുഭാവത്തിന്റെ സ്നേഹശീതളമായ ഉറവ കണ്ടെത്താൻ കഴിഞ്ഞാൽ അതിനാവും ഏറ്റവും മാധുര്യം എന്നു് എനിക്കു തോന്നുന്നു. അതിരുകടന്ന സ്നേഹപ്രകടനങ്ങളെനിക്കിഷ്ടമല്ല. അതു ശാശ്വതമായിരിക്കുകയില്ല എന്നതുകൊണ്ടുതന്നെ.

വളരെ കുറച്ചുമാത്രം സംസാരിക്കുകയും കൂടുതൽ ചിന്തിക്കുകയും ചെയ്യുന്ന മനുഷ്യനെയാണു് ഇഷ്ടം. അങ്ങനെയുള്ള ഒരാളുടെ ഹൃദയത്തിലേക്കു കടന്നുചെല്ലുന്നതിൽ ഞാൻ സന്തോഷം കണ്ടെത്തുന്നു.

അല്പമായി എഴുതുവാനും അതിലുപരി ആസ്വദിക്കാനും കഴിവുള്ള ഒരു ഹൃദയമുള്ളതുകൊണ്ടു് അദ്ദേഹത്തിനു കുറഞ്ഞപക്ഷം പാശ്ചാത്യപൗരസ്ത്യസാഹിത്യങ്ങളുടെ ഗതിയെപ്പറ്റി എങ്കിലും വിവരമുണ്ടായിരിക്കണമെന്നു ഞാൻ ആഗ്രഹിക്കുന്നു.

പുകവലിക്കുകയോ വല്ലപ്പോഴും മിതമായി മദ്യപിക്കുകയോ ചെയ്യുന്നതിൽ എനിക്കു് എതിർപ്പൊന്നുമില്ല

സ്ത്രീ വേറും സുഖഭോഗവസ്തു മാത്രമല്ലെന്നും ദാമ്പത്യജീവിതത്തിൽ സ്ത്രീപുരുഷന്മാർക്കു തുല്യപങ്കാളിത്തമാണുള്ളതെന്നും ഞാൻ വിശ്വസിക്കുന്നു. എന്റെ വ്യക്തിത്വത്തെ മാനിക്കാനും എന്നെ ഞാനായി കാണാനും കഴിവുള്ള ഒരു മനുഷ്യനാവണം അദ്ദേഹം. അദ്ദേഹത്തിന്റെ ജാതിയും മതവുമൊന്നും എനിക്കൊരു പ്രശ്നമേയല്ല.

എപ്പോഴും വസന്തത്തിനുള്ള വരംവാങ്ങിനിൽക്കുന്ന വിഷാദം. മണലാരണ്യംപോലെ കിടക്കുന്ന മനസ്സു്. കൂടുതൽ പെട്ടുപോവുമ്പോൾ ഞാനതു ദുഃഖമായൊന്നുമല്ലെന്നു സ്വയം വിശ്വസിപ്പിക്കാനുള്ള ശ്രമം. ഏകയായിരിക്കുമ്പോൾ വിരസതയുടെ കടിയുള്ള തോടിനുള്ളിലേയ്ക്കു് ആരിഷ്ടാതെയുള്ള വലിച്ചിൽ—ഇവയൊക്കെ സഹിഷ്ണുതയോടെ വീക്ഷിക്കാൻ കഴിവുള്ള ഒരു വ്യക്തി.

വേദനപൂരണ്ട ഒരു നെടുവീർപ്പോടെ മനസ്സു ചോദിക്കുന്നു, നീ അന്വേഷിക്കുന്നതു് കാനൽജലമല്ലേ?

—ഗ്രേസി

*

നീ അന്വേഷിക്കുന്നതു് കാനൽജലമല്ലേ...?

തോക്കുചൂണ്ടി പിപ്പിടികാട്ടിയാൽ ഏതു ലജ്ജനാവും താനേ ഉറക്കുന്ന ഒരു കാലമുണ്ടായിരുന്നു. മഹാനഗരങ്ങളിലെ വലിയ സ്ഥാപനങ്ങൾ പലതിലും ഇന്നു് ആ പരിപ്പു വേവുകയില്ല. പരമാണുവേപ്പോലും അടിച്ചുപിളർക്കയും, ചന്ദ്രനിൽ കൊടി പറപ്പിക്കയും കംപ്യൂട്ടർ കാർട്ടൂണുകൾ വരയ്ക്കയും ചെയ്യുന്ന ഈ ശാസ്ത്രയുഗത്തിനതൊല്ലും വെറും നിസ്സാരം. ബുള്ളറ്റുകൾ ചതുങ്ങിപ്പോവും വിധം ശക്തിയുള്ള മുറികളും, തൊട്ടാൽ തിരിച്ചറിയുന്ന മുഴങ്ങുമറു ബാഹളം കൂട്ടുന്ന സോഫ്റ്റുകളും പണിചെയ്യാൻ ശാസ്ത്രജ്ഞരിയാം. പക്ഷേ ശാസ്ത്രത്തെ ശാസ്ത്രവിജ്ഞാനം കൊണ്ടുതന്നെ വെല്ലുന്ന പമ്പരവിഡ്ഢികളും ഈ ലോകത്തിൽത്തന്നെയുണ്ട്. അത്തരത്തിൽപ്പെട്ട നാലുപേർ അത്യാധുനികരീതിയിൽ നടത്തിയ ഒരു കവർച്ചയുടെ കഥയത്രെ "പാരമൗണ്ട് പിക്ചേർസ്" അവതരിപ്പിക്കുന്നതു കേന്നിക്കളറിലുള്ള ഈ ഇറ്റാലിയൻ — സ്പാനിഷ്—ജർമൻ സഹനിർമ്മാണം—"ഗ്രാൻഡ് സ്ലാം."

എഡ്വേർഡ് —ജി—റോബിൻസൺ

സ്കൂൾ മാസ്റ്റായ തെയോസ് ആൻഡേർസൺ—എഡ്വേർഡ് ജി റോബിൻസൺ—റിയോഡിജാനിറോവിൽ, ഭോലിനോക്കിയിരുന്ന വിദ്യാലയത്തിന്റെ ജാലകങ്ങളിലൂടെ മുപ്പതാണുകളായി കുത്യം രണ്ടുകൊല്ലങ്ങൾ കൂട്ടുനോൾ, എതിർവശത്തുള്ള ഒട്ടിടത്തൽ നോക്കിക്കാണാറുള്ള കാഴ്ചയായിരുന്നു അതു്. ബ്രസീലിയൻ ധനക്കമ്പനികൾ വൈരക്കല്ലുകൾ വെലിവുറിചെയ്യുന്ന കാഴ്ച. പത്തുമില്യൻ ഡോളർ വില്പിരിച്ച മതിക്കല്ലുകൾ അടുത്തപ്രാവശ്യം കമ്പനിയിലെ സുരക്ഷിതമായ മുറിയിലെത്തിയാലുടൻ അതു് അടിച്ചെടുക്കാനുള്ള പ്ലാൻ പ്രൊഫസർ വളരെ വിദഗ്ദ്ധമായി ആസൂത്രണം ചെയ്തുവെച്ചിരിക്കുന്നു. റിട്ടയർ ചെയ്തു ന്യൂയോർക്കിൽപ്പാർക്കുന്നതിനു മുമ്പു് ഇന്റർപോളിന്റെ ഏറ്റവും വിലപിടിച്ച ഡിറ്റക്ടീവായിരുന്നു പ്രൊഫസർ. അതുകൊണ്ടുതന്നെ അദ്ദേഹത്തിന്റെ പദ്ധതികളിലെ പാളിച്ചകൾ കണ്ടുപിടിക്കാനും അദ്ദേഹത്തിനു കഴിയുമായിരുന്നു.

പ്രൊഫസർ ആളുകളെച്ചെന്നുകണ്ടു കാര്യം പറഞ്ഞു മനസ്സിലാക്കി അവരെ ബുക്കുചെയ്യുന്നതും എത്രമാത്രം ഭീമമായിട്ടാണെന്നോ? ടീമിന്റെ തലവനായി തിരഞ്ഞെടുക്കുക മിൽഫോർഡിനു് പ്രയാസമുള്ള കാര്യമായിരുന്നില്ല.

പ്രൊഫസർ ആളുകളെച്ചെന്നുകണ്ടു കാര്യം പറഞ്ഞു മനസ്സിലാക്കി അവരെ ബുക്കുചെയ്യുന്നതും എത്രമാത്രം ഭീമമായിട്ടാണെന്നോ? ടീമിന്റെ തലവനായി തിരഞ്ഞെടുക്കുക മിൽഫോർഡിനു് പ്രയാസമുള്ള കാര്യമായിരുന്നില്ല.

ഉടനെ ആൻഡേർസൺ ചെയ്തതു് തന്റെ പഴയ ചങ്ങാതിയായ മാക്സ് മിൽഫോർഡിനെ (അഡാൾഫോ സെലി) ചെന്നുകാണുകയായിരുന്നു. പദ്ധതിയുടെ വിശദാംശങ്ങൾ ചിത്രങ്ങളോടുകൂടി വിവരിച്ചുകൊടുത്തപ്പോൾ കുലകൊമ്പനായ ആ അധോലോകനേതാവു പോലും അത്ഭുതപ്പെട്ടു എന്നുള്ളതു് ഇങ്ങോർ എത്രമാത്രം റെഡി. നാലു വിദഗ്ദ്ധന്മാരെയായിരുന്നു പ്രൊഫസർക്കാവശ്യം. മേലാകെ സമ്മതിച്ചു കൈക്കരുത്തന്മാരായ കുറെ വാടകച്ചാളികളുടെ ഫയലിൽനിന്നു്, യോഗ്യതാസർട്ടിഫിക്കറ്റുകൾ പരിശോധിച്ചു നാലുപേരെ തിരഞ്ഞെടുക്കുക മിൽഫോർഡിനു് പ്രയാസമുള്ള കാര്യമായിരുന്നില്ല.

ഗ്രാൻറ് സ്ലാം

മുള്ളുകൊണ്ടു മുള്ളെടുക്കുന്നതുപോലെ, ശാസ്ത്രത്തെ ശാസ്ത്രവിജ്ഞാനംകൊണ്ടുതന്നെ നേരിട്ടു് അത്യാധുനിക രീതിയിൽ നടത്തിയ ഒരു കവർച്ച.

റിച്ചിനെ (ക്രാൻസ്കിസ്സി, തിരഞ്ഞെടുത്തതു് സൂത്രക്കൽനിന്നായിരുന്നു വങ്കിൽ, ഏതു ലജ്ജനാവും പറഞ്ഞസമയംകൊണ്ടു ഉറക്കുന്നതിൽ ലോകചമ്പനായ ഗ്രിഗ്ഗിനെ (ജെ ജ്ജ റിഗോഡ) കണ്ടെടുത്തതു് ലണ്ടനിൽവെച്ചണു്. ഇലക്ട്രോണിക് വിദഗ്ദ്ധനായ അഗോസ്തിനോ മോസ്സിയെ (റിക്കാർഡോ ക്കിറാല) ഏല്പിടുചെയ്തതു് റോമിൽനിന്നത്രെ, സുന്ദരനും വിലപിടിച്ചലുമായ ഴാങ് പോളി (റോബർട്ട് ഹോഫ്മൻ) നെ ബുക്കുചെയ്യാൻ അദ്ദേഹം പാരീസിൽത്തന്നെ പറന്നെത്തി. പോളിന്റെ ജോലി, ഡയമൺഡ്സ് കമ്പനി മാനേജരുടെ

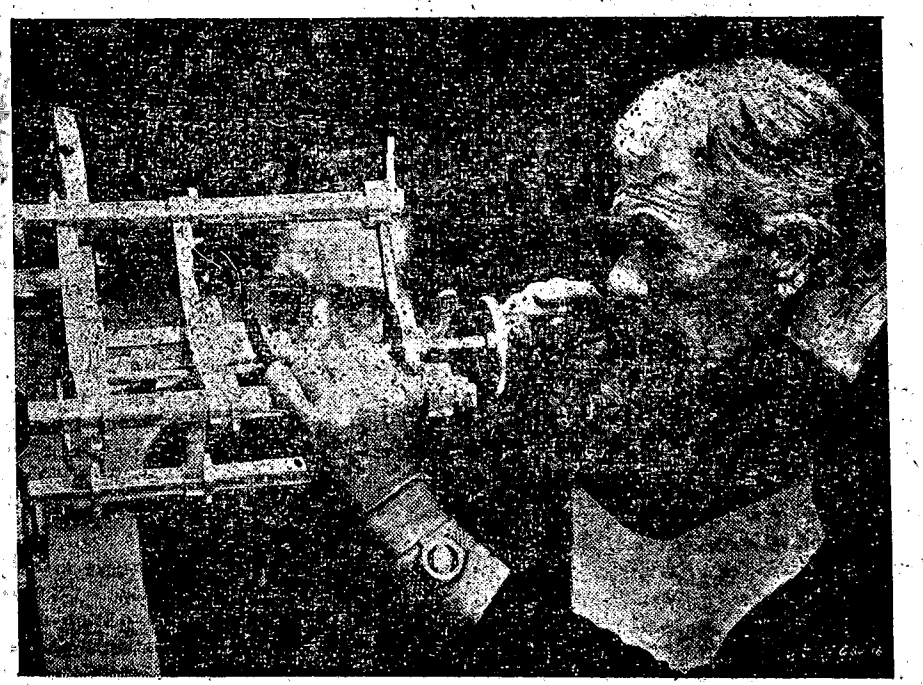

ഗ്രാൻറ് സ്ലാമിലെ ഒരു രംഗം

അമേരിക്കക്കാരിയായ സിക്രട്ടറിയെ—മേരി ആനിനെ (ജെനാറ്റലി) പ്രേമിച്ചു കീഴടക്കുകയും, നേയ്ഫ് സൂക്ഷിച്ച മുറിയുടെ കാന്തശക്തിയുള്ള താക്കോൽ കൈക്കലാക്കുകയുമായിരുന്നു.

ബ്രസീലിൽ ഉത്സവം തുടങ്ങുന്നതിന്റെ തലേന്നാൾ സുശക്തമായ രക്ഷാസന്നാഹങ്ങളോടെ രത്നം വെച്ചു പൂട്ടിയ പെട്ടി ഡയമൺഡ് കമ്പനിയിലേക്കു കൊണ്ടുപോകുന്നതു നാമിവരും നോക്കിക്കണ്ടു. മുറി തൊട്ടുപോയാൽ റിയോ മുഴുവൻ മാറാറാലിക്കൊള്ളുമാറു സൈറണേപ്പോലെ ഉച്ചത്തിൽ ശബ്ദമുണ്ടാക്കുന്ന ഒരു മുറിയുടെ അകാരം ഘടിപ്പിച്ചിട്ടുള്ളതു് അപ്പോഴാണവർ കാണുന്നതു്. അതിന്റെ പേരാണു്, "ഗ്രാൻഡ് സ്ലാം" കുത്തകാവകാശപ്രകാരം "ഗ്രാൻഡ് സ്ലാം 70." കൂടാതെ അത്യന്തം സൂക്ഷ്മവേദികളായ അസംഖ്യം ഇലക്ട്രോണുകൾ ഘടിപ്പിച്ചു, അപരന്റെ വായ് മൂടിക്കെട്ടാതെ രത്നങ്ങളെക്കുറിച്ചോക്കപോലും വിഷമമായിരുന്നു. എങ്കിലും, എറിച്ച് ആരെയും പിൻതിരിയാൻ സമ്മതിച്ചില്ല. മേരിയെ പ്രലോഭിപ്പിക്കാൻ കഴിയാതെ നിരാശനായ ഴാങ് പോൾ തടിതപ്പാൻ ഭാവിച്ചപ്പോൾ എറിച്ച് തന്റെ തന്നിനിറം ഇഷ്ടംപോലെ കാണിച്ചുകൊടുത്തു. ഇതു കണ്ടപ്പോൾ മറുരണ്ടുപേക്ഷം പിന്നെ ആ കൂട്ടരുണ്ടായില്ല. അവർ, ഗ്രാൻഡ്സ്ലാമിനു് "അനാസ്സ്യ" കൊടുത്തു മയക്കിയെടുക്കുന്ന വിദ്യയിൽ വ്യാപൃതരായി.

ഉൽസവത്തിന്റെ തിരുതകൃതിയിൽ

മരിക്കൻ പാട്ടും നൃത്തവും തുടങ്ങിയാൽ അതുനിർത്താനാവാതെ അതിലാണ്ടു മുങ്ങു

കോഴിക്കോടൻ

ന്ന സ്വഭാവമാണ്. ബ്രസീലിലെ ജനങ്ങൾക്കുള്ളത്. ഫുട്ബാളും സംഗീതവും, രണ്ടെണ്ണമാണെന്നു തോന്നുന്നു ബ്രസീലിന്റെ ജീവൻ. ഫുട്ബാൾ കാണുന്നതുതന്നെ അവർ ചെണ്ടയും കഴലും കൊണ്ടുവന്നു് ആടിയും പാടിയുമാണു്. ബ്രസീലിലെ ഉത്സവവും "സ്ളാമി"നെ കിഴക്കി ഖജാന കൊള്ളയടിക്കുന്നതും കൂട്ടിക്കലർത്തി ശാസ്ത്രപരിജ്ഞാനം കുറഞ്ഞവരേയും അതിൽ തല്പരല്ലാത്തവരായ കാഴ്ചക്കാരേയും ഒന്നുപോലെ ഉത്സാഹഭരിതരും ഉൽക്കണ്ഠാകുലരുമാക്കിപ്പിടിച്ചിരുത്തുന്നതിനു ഇംഗ്ലീഷിലായാലും മൊൺടാൽഡോവിന്റെ സംവിധാനം. എൽ. എസ്. ഡി. അടിച്ചുകയറ്റിയാലെന്നപോലെ ആളുകൾ ലഹരി പിടിച്ചു് സന്തോഷിക്കുന്ന ബഹളത്തിലാണല്ലൊ, കക്കാനും കൊള്ളയടിക്കാനും എല്ലാം നല്ല തമ്പം. ഒരു പള്ളിയുടെ ഗോപുരത്തിൽക്കയറി ഉരുക്കുകമ്പികൾ ചാട്ടവാർ പോലെ ഡൈമൺഡ് കമ്പനിയുടെ ഒരു സ്റ്റിന്മേലേക്കു് ഓങ്ങിപ്പിടിപ്പിച്ചു്, അതിന്മേൽക്കൂടെയാണു് രണ്ടുവിദഗ്ദ്ധന്മാരും അപ്പുറത്തെത്തുന്നതു്—അഗോസ്തിനോവും റൂഫ്യും തിഴെ മേളവും ഗുത്തവും, പൊടിപൊടിക്കുമ്പോൾ ആരുണ്ടു് മേപ്പോട്ടു നോക്കുന്നു. വിവിധങ്ങളായ പ്രവൃത്തികണ്ണുകളുടെയും സഹായത്തോടെ വൈദ്യുത അലാറത്തിന്റെ സെല്ലുകളിൽ നിന്നും ഒഴിഞ്ഞുമാറി രണ്ടുപേരും മുറിയിലെത്തിയ ഉടനെ ചെയ്തതു്, താക്കോൽ അതിന്റെ വട്ടക്കണ്ണിയിൽ തിരിച്ചെത്തിക്കാൻ എറിച്ചിനെ പ്രലോഭിപ്പിക്കയത്രെ. എറിച്ചു് അതിനുവേണ്ടി കാത്തുനിൽക്കുന്നതു് ട്രക്കിടിലെ ഇരുട്ടിലാണു്. വെള്ളം പോകുന്ന കഴലിലൂടെ അയാൾക്കു കിട്ടുന്നു. ഴാങ്പോൾ, മേരിയുടെ പൊങ്ങച്ചസ്സഞ്ചിയിൽനിന്നെടുത്ത താക്കോൽ എറിച്ചിനു് കൊടുത്തയച്ചതോ ഒരു പോലീസുകാരന്റെ കയ്യിലും! ശബ്ദമുണ്ടാക്കാത്ത ആയുധങ്ങളുപയോഗിച്ചു് സുശക്തമായ മുറിയിൽനിന്നു് സേയ്ഫ് പുറത്തെടുക്കുന്നതും ട്രക്കുന്നതും ട്രക്കിൽനിന്നു പുറത്തു കടക്കാൻ കഴിയാതെ എറിച്ചു് വിഷമിക്കുന്നതും പോൾ മേരിയേയോ മേരി പോളിനേയോ മയക്കിയെടുത്തതുപോലെ നിശ്ചയമില്ലാതെ നീ

ഹോമിയോപ്പതി

വീട്ടിലിരുന്നു് മലയാളത്തിൽ ഭംഗിയായി പഠിക്കാം. പ്രായോഗിക പരിശീലനവും നൽകുന്നതാണു്. വിശദവിവരങ്ങളടങ്ങിയ പ്രോസ്പക്ടസിനെഴുതുക.

ഡയറക്ടർ,
ഇൻഡ്യൻ ഹോമിയോ മിഷൻ,
കോട്ടയം.

ങ്ങിപ്പോകുന്ന അനർഘനിമിഷങ്ങളിലേക്കു കാഴ്ചക്കാരെ എത്തിനോക്കാനനുവദിക്കുന്നതും ഉത്സവത്തിന്റെ ലഹരി ആസ്വദിപ്പിക്കുന്നതും മാറിമാറി ഒരേ സമയത്തത്രെ. അതിൽ സംവിധായകന്റെ മിടുക്കു കാണാം; ചിത്രസംയോജകന്റെ ജാലവിദ്യയും കാണാം.

ഒരു ചെറിയ തെറ്റുമാത്രം പറ്റി. മേരിയുടെ മുറിയിൽ തിരിച്ചെത്തിയ താക്കോൽ, മറ്റൊരു വട്ടക്കണ്ണിയിലാണു് ചെന്നു ഞ്ങ്ങിയതു്. തന്നിമിത്തം ഴങ്പോൾ, ഇഡ്ഡലിപോലെ പുറത്തു പിടിച്ചുപോയ ഉടൻതന്നെ, താക്കോലിന്റെ സ്ഥാനഭ്രംശം മനസ്സിലാക്കിയ മേരി ആപത്തു് ണ്ടെന്നറിഞ്ഞു. അതിനകം രണ്ടാപ്പെട്ടി കള്ളന്മാരുടെ കയ്യിലെത്തിക്കഴിഞ്ഞുപോകിലും, പുള്ളികൾ പട്ടണത്തിൽനിന്നു പുറത്തു കടക്കുംമുമ്പു പോലീസുകാർ നാലുദിക്കിൽനിന്നും വന്നു് വളയാൻ സാധിച്ചു. പിന്നീടു നടന്നതു്, കയ്യിൽക്കിട്ടിയ പത്തുമിലുൻ കളയാതിരിക്കാൻവേണ്ടിയുള്ള എറിച്ചിന്റെ മരണപ്പാച്ചിലാണു്. പാസ്പോർട്ടുകൾ പരിശോധിച്ച പോലീസുകാർ കൂട്ടരോടു കാറിൽ നിന്നിറങ്ങാൻ പറഞ്ഞു. പുല്ലിനു കൂട്ടുക്കാതെ എറിച്ചു് കാർ മുന്നോട്ടുവിട്ടു.

പോലീസുകാരുടെ വെടിയേറ്റു് ഗ്ലാസ് സിദ്ധികൂടിതകർന്നിലും, അതിവിദഗ്ദ്ധമായി കോടിച്ച എറിച്ചു പോലീസുകാരുടെ കണ്ണുവെട്ടിച്ചു രക്ഷപ്പെട്ടു. അപഹയർ, കാപ്പുകൊണ്ടുചെന്നനിത്തിയതു കടലിലേയ്ക്കു കടന്നുനില്ക്കുന്ന കിഴക്കാംതൂക്കായ ഒരു പാറയുടെ ഒത്ത മുകളിലാണു്. ഴാങ്പോളിനോടുള്ള ദേഷ്യം തീർക്കുന്നതിനുവേണ്ടി എറിച്ചു്, അവന്റെ കഴുത്തുപിടിച്ചു ഞെരിച്ചു് അവിടെവെച്ചു തീർത്തു. അവനെ ചുമന്നുകൊണ്ടുവന്നു കാറിലെടുത്തിട്ടു് ഴെഗ്ലിനോടൊപ്പം കാർ കടലിലേയ്ക്കു് ഒരു ഉന്തും ഴാങ്ങിനെ ശരിപ്പെടുത്തുന്നതു കണ്ടപ്പോൾത്തന്നെ അഗോസ്തിനോ പേടിച്ചു് ഓടോ ഓട്ടം. ചെന്നുചാടിയതു് ഒരു സംഘം പോലീസുകാരുടെ തോക്കിന്റെ വായിലും. ഒടുവിൽ ശേഷിച്ച എറിച്ചു് ഒക്കച്ചങ്ങാതിയുടെ പ്രസാദിച്ച ആ കറുകന്റെ ഒരു കാറിന്റെ പിന്നിലേയ്ക്കു മാറി, പെട്ടി അതിലിരിക്കുന്ന ആളെ ഏല്പിച്ചു. അതിനുള്ള പ്രതിഫലമോ, ഒരുപിടി ബുള്ളറ്റുകളും! മിൽഫോർഡ് പെട്ടി തുറന്നുനോക്കി—രണ്ടും കാലിപ്പെട്ടി.

സംവിധാനം

പ്രൊഫസർ, റോമിൽ വഴിവക്കിലുള്ള ഒരു തുറന്ന കാപ്പിക്കടയിൽ ഇരിക്കുന്നതു്; നാം പിന്നീടു കണ്ടതു്. കറുത്ത ഉപ്പും തൊപ്പിയുണിഞ്ഞു്, കയ്യിലൊരു പെട്ടിയുമായി പുറുപുറുക്കോടെ അവിടേക്കു നടന്നെത്തിയ സുന്ദരി മേരിയല്ലാതെ മറ്റാരുമായിരുന്നില്ല കയ്യിലുണ്ടായിരുന്ന പെട്ടി പ്രൊഫസറുടെ മുമ്പിൽ മേശപ്പുറത്തുവെച്ചു. ഈ മനം നിച്ചതല്ലെന്നു നിങ്ങൾ സംശയിക്കുന്നുവെങ്കിൽ, അവളതാ ഇല്ലം ഉറപ്പാക്കാണിക്കുന്നു. സംശയം തീർന്നില്ലേ? "എല്ലാം പൂർവ്വാധികം ഭംഗിയായിത്തന്നെ നടന്നെന്നവൾ പറഞ്ഞു ഊറിച്ചിരിക്കുംമുമ്പു്, മോട്ടോർസൈക്കിളിൽ പറന്നെത്തിയ ഒരു പത്രക്കാരൻ, അവരെ ഗോപ്യമായി തെടുവിച്ചുകൊണ്ടു്, ആ പെട്ടി റാഞ്ചിക്കൊണ്ടുപോയി അമ്പരന്നുനിന്നിരുന്ന അല്പമൊന്നു ബഹളക്കാരിയായ പ്രൊഫസർ അപ്പോഴും കല്പിച്ചിയില്ല. "എന്താ പോലീസിനെ ഫോൺ ചെയ്യുകയോ മറ്റോ—" ഒരാൾ പ്രൊഫസറോടു ചോദിച്ചു. "ഏയ്, വേണ്ട, ഇതൊന്നും ഗൗരവമുള്ള കാര്യമല്ല" എന്നായിരുന്നു ആ പെൺകുട്ടിയുടെ ഉത്തരം. വൻതോതിലാണു് ഈ ചിത്രത്തിന്റെ സംവിധാനം. പത്തുമില്യൺ ഡോളർ പിരിച്ചെടുത്തെങ്കിൽ കവർച്ചചെയ്യുന്നതു് ഒരു ചില്ലറ കാര്യമല്ലല്ലോ. ചില്ലറ കൊള്ള സാധിക്കുന്നതുമല്ല. ആ വലിപ്പം—ഗമയും ഗരിമയും സരിഗമയും എല്ലാം—നമുക്കാദ്യന്തം തിരിച്ചും അനുഭവപ്പെട്ടതാണു്. അതാണീ ചിത്രത്തിന്റെ കേമത്തം. പ്രൊഫസറുടെ നീണ്ട മുപ്പതുകൊല്ലത്തെ നിരന്തരമായ ആസൂത്രണമുണ്ടിതിന്റെ പിന്നിൽ. പ്രവർത്തികമാക്കാൻ നാലുപേർ മുപ്പതുമണിക്കൂർ കഠിനാധ്വാനം ചെയ്യേണ്ടിവന്നു. വെറും മുപ്പതുനിമിഷംകൊണ്ടെല്ലാം തകർന്നുതരിപ്പണമാകയും ചെയ്തു. സാങ്കേതികവിഭാഗത്തെപ്പറ്റി മറ്റൊരു വാക്കേ പറയാനുള്ളു—സൂപ്പർ ബ്ബ്; മിനോ റോളിയുടെ തിരക്കഥയോ, ഉഗ്രനും.

എന്തൊരു ദുനിയാവു്!

നന്നേക്കുറച്ചുനേരം മാത്രമേ കരുത്തനും കേടിശരീരനുമായ അധോലോകജേതാവു്—അൺഡർവേൾഡ്ബോസ്—മുഖം കാണിക്കുന്നുള്ളുവെങ്കിലും, തലനരച്ച ആജാനബാഹുവായ ആ സിസിലിക്കാരന്റെ—അഡോൾഫോ സെലി റോമൻ മുക്കും ഗാംഭീര്യവും മനസ്സിൽനിന്നു മായുകയില്ല. നൃശംസ്യക്കിലും പാരുഷ്യത്തിലും ലണ്ടനിലും റോമിലും ചെന്നു് ഏറ്റവും വിദഗ്ദ്ധന്മാരായവരെ തിരഞ്ഞെടുത്തു്, ഒടുവിൽ അണ്ടികളഞ്ഞ അണ്ണാനെപ്പോലെ വിഷണ്ണനായിട്ടും തന്റെ സംഭവിക്കുന്നതമട്ടിൽ അഭിനയിക്കുന്ന റോബിൻസന്റെ പെരുങ്കള്ളൻ, എത്ര കള്ളത്തലവനും മാതൃകയത്രെ. റോബർട്ട് ഹോഫ്മാനും ജെന്നാറോ ലീയും നടത്തിയ പ്രേമാഭിനയം സ്വാഭാവികവും സുന്ദരവുമാണു്. പേടിത്തൊണ്ടനായും സ്നേഹമുള്ള അഗോസ്തിനോ പെടിയേറും വീണപ്പോൾ രണ്ടിറ്റുകണ്ണീർ ഇറ്റുകാൻ ഒരു കാക്കക്കുറത്തിയെങ്കിലുമുണ്ടായി. നാത്സിയുടെ അടവുകൾ പ്രയോഗിച്ചു നിഷ്ഠുരനും കെട്ടിക്കുമ്പസനമായ എറിച്ചിന്റെ മരണത്തിൽ ആരു ദുഃഖിക്കുവാൻ? ദുനിയാവിന്റെ മോന്തായം പൊക്കാൻ പോലും കെല്പുള്ള മനുഷ്യർ; അവരുടെ കണ്ണീരും മൂക്കിളയും വയലും മണ്ണുന്ന പടച്ചവൻ! എന്തൊരു വല്ലാത്ത ദുനിയാവു്!!

—o—

മധുരവും മാദകവുമായ സ്വപ്നങ്ങളുടെ മേച്ചിൽപ്പുറിയാണ ദാമ്പത്യം.
പരസ്പരവിശ്വാസത്തിലടിസ്ഥാനപ്പെടുത്തി ജീവിത സംതൃപ്തിനേടുവാൻ

വായിക്കുക! പഠിക്കുക!

ദാമ്പത്യരഹസ്യശാസ്ത്രം.

പൂർവ്വകാലം, പ്രേമം, വിവാഹം, ചുംബനം, രതിലീലകൾ, ഇഷ്ടസന്താനലാഭം, ഗർഭധാരണം, ഗർഭിണികളുടെ ദിനചര്യ, കുഞ്ഞിന്റെ ശുശ്രൂഷ, ഗർഭനിയന്ത്രണം എന്നീ ആധുനികശാസ്ത്രവിഷയങ്ങളും വാത്സ്യായനന്റെ കാമശാസ്ത്രരഹസ്യങ്ങളും പ്രതിപാദിച്ചിട്ടുള്ള ഉത്തമഗ്രന്ഥം. ചിത്രങ്ങൾ സഹിതം. വില 6 രൂ. (വി. പി. ചാർജ്ജ് 2 രൂപാ പുറമേ) 6 രൂപാ M. O. അയച്ചു കാർഡ് ചെയ്യുക. പോസ്റ്റേജ് സൗജന്യം.

VISWAREMA PUBLISHERS
Srinivasa Iyer Road, Kottayam-1, Kerala.

വായിക്കുക! രസിക്കുക !! ചിത്രങ്ങളുടങ്ങിയ ശാസ്ത്രഗ്രന്ഥങ്ങൾ

1. മദനലീലകൾ: ഏറ്റവും നവീനപുണ്ണചിത്രഗ്രന്ഥം. ലൈംഗികാവയവങ്ങളുടെ പ്രവർത്തനം, വിവിധ സംയോഗരീതികൾ etc. വില 7 00
2. സെക്സ് അറ്റ്ലസ്: സ്ത്രീപുരുഷലൈംഗികാവയവങ്ങൾ, പ്രവർത്തനം, സംയോഗമുറകൾ, ഫാമിലിപ്ലാനിംഗ് etc. ചിത്രഗ്രന്ഥം. വില 5 00
3. സ്ത്രീപുരുഷശരീരശാസ്ത്രം: ലൈംഗികാവയവങ്ങളുടെ വളർച്ച, രതിമാതൃകകൾ, രഹസ്യമുറകൾ, ഗർഭോല്പാദനം, etc. ചിത്രങ്ങൾ സഹിതം വില 5 00
4. കാമശാസ്ത്രം: വാത്സ്യായനൻ മുതൽ ഫാവ്ലോക് എല്ലിസ്വരെ നിർദ്ദേശിച്ചിട്ടുള്ള കാമശാസ്ത്രരഹസ്യങ്ങളും ലീലകളും ചിത്രഗ്രന്ഥം വില 4 00
5. സ്ത്രീകളും പ്രസവരഹസ്യവും: ഗർഭോല്പാദനംമുതൽ പ്രസവംവരെയുള്ള രഹസ്യങ്ങൾ ചിത്രങ്ങൾസഹിതം. വിവാഹിതർ അറിയേണ്ടതു്. വില 3 00
6. സ്വഭാവപഠനശാസ്ത്രം: നടപ്പു്, ഭാവം, കൈയ്യക്ഷരം, ഒപ്പു്, ജന്മദിനം etc. നോക്കി സ്വഭാവവും കഴിവുകളും പഠിക്കാനുള്ള ചിത്രഗ്രന്ഥം വില 3 00
7. പ്രേമലേഖനങ്ങൾ: ശോകപര്യവസായിയായ പ്രേമകഥ, ധാരാളം അത്യുഗ്രൻ ലൗലെറ്റേഴ്സ് സാമ്പിളായി ഉപയോഗിക്കാൻ ഉത്തമം. വില 3 00
8. ഹണിമൂൺ: (രതിലീലകൾ) വിവാഹിതരാകാൻ പോകുന്നവർ അറിഞ്ഞിരിക്കേണ്ട എല്ലാ രഹസ്യസംഗതികളും ചിത്രങ്ങൾസഹിതം. വില 3 00
9. വിവാഹജീവിതവും സംയോഗരീതികളും: ഒന്നുമറിയാൻപാടില്ലാത്തവർ ഈ ചിത്രഗ്രന്ഥം വായിച്ചാൽ ജീവിതം സുഖകരമാക്കാം. വില 2 00
10. കല്യാണരാത്രിയിലെ കാമലീലകൾ: എന്നുമെന്നും ദാമ്പത്യം പുതുമയുള്ളതാക്കാനും സുഖിക്കാനും ഈ ചിത്രഗ്രന്ഥം പഠിക്കുക. വില 2 00
11. വശീകരണശാസ്ത്രം. ഇഷ്ടമുള്ളവരെ നിയന്ത്രണത്തിലാക്കാനും കാര്യങ്ങൾ സാധിക്കുവാനും ഈ ശ്രദ്ധശാസ്ത്രം പഠിക്കുക. വില 2 00
12. ശീഘ്രസ്ഖലനവും നിവാരണമാർഗ്ഗങ്ങളും ചികിത്സാഗ്രന്ഥം വില 1 00

എല്ലാ പുസ്തകങ്ങൾക്കും V. P. ചിലവു പുറമെ, കാറ്റലോഗ് സൗജന്യം.

F. P. A. I. Thariannagar, Kuzhikala, QUILON Dt.

അമ്മാവന്റെ കണി

(9 പേജിനിന്നും തുടർച്ച)

ലെ മിസ്റ്റിക് കവികൾക്കുമുണ്ട്. ഷെല്ലിയ്ക്കിന പ്രകൃതി എന്നും ഒരനർത്ഥകാരിയായിരുന്നു; ഭവനാതീതയായ യാഥാർത്ഥ്യവും. വേഡ്സ്വർത്തിനാകട്ടെ, പ്രകൃതിയുടെ നിശ്ശബ്ദ ഭാവങ്ങളിലേയുള്ള അനുപാഷണമായിരുന്നു മിസ്റ്റിസിസം.

ഇന്ദ്രിയാതീതമായ അനുഭവം

ശ്രീ. കെ. കെ. രാജാ വേഡ്സ്വർത്തിന്റെയും മറ്റും കിടയിലുള്ള ഒരു മിസ്റ്റിക്കവിയാണെന്നു നിർദ്ദേശിക്കയല്ല, ഉദ്ദേശ്യം. അതുതോളമെത്തിയില്ലെങ്കിലും നമ്മുടെ സാഹിത്യത്തിന്റെ കടവട്ടത്തിൽ മിസ്റ്റിഭാവങ്ങളെ ഇത്രവിശുദ്ധമായി അവതരിപ്പിച്ച കവികൾ ചുരുക്കമാണ്. എഡ്ഗാർട്ട് എന്ന ചിന്തകൻ ചൂണ്ടിക്കാട്ടുന്നതിൽവണ്ണം മിസ്റ്റിസിസം ഒരു തത്വചിന്തയെന്നതിലേറെ ഒരു മനോഭാവമാണ്. ഇന്ദ്രിയാതീതമായ സത്യങ്ങളെക്കുറിച്ചു വിശ്വാസമുള്ളവനത്രേ മിസ്റ്റിക് (One who believes in spiritual apprehension of truth beyond understanding) ഈ വിശ്വാസത്തിന്റെ പ്രകടമായ ആവിഷ്കരണം രാജാവിന്റെ കവിതകളിൽ കണ്ടെത്താം മാത്രമല്ല, ഒരു മിസ്റ്റിക്കവിയുടെ ഉപകരണങ്ങളായ പ്രതീകാത്മകതയും മിഥ്യകാഭൂതിയും സുലഭമായിത്തന്നെ അദ്ദേഹം ഉപയോഗപ്പെടുത്തിയിരിക്കുന്നു സോണറ്റുകളെ അനുസരിപ്പിക്കുന്ന രീതിയിൽ പതിനാലോ പതിനാറോ വരികൾ ഓരോ പ്രത്യേക വൃത്തത്തിൽ എഴുതിയിരിക്കുന്നു. അവസാനത്തെ രണ്ടുവരി ഉജ്ജ്വലങ്ങളായിരിക്കുന്നു. ആധുനികകവികൾക്കുകൂടി ഒരുതും ഈ പഴഞ്ചനിൽനിന്നു പഠിക്കാനുണ്ടെന്നു് അതിശയോക്തി പറയുകയല്ല.

എന്നെപ്പല്ലെയ്കയാലുച്ചത്തിൽ
കരഞ്ഞുപോ-
യെന്നൊരു നാളെൻ പേരും പൊള്ള-
യാം ശ്രദ്ധാളു

എന്ന ലോകത്തിന്റെ കല്പനിതകണ്ണു് തുടക്കാൻ വയ്യാതെ പറയുന്ന കവി

പ്രീഡിഗ്രി, ബി.എ., ബി.കോം പരീക്ഷകൾ പ്രൈവറ്റായി പാസ്സാകാം. കൂടാതെ SSLC, മെട്രിക്, വിദ്വാൻപരീക്ഷകളും—ABC മുതൽ പഠിച്ചുതുടങ്ങാം. കൂടാതെ PSC നടത്തുന്ന വിവിധ ടെസ്റ്റുകൾക്കും സമർത്ഥമായ പോസ്റ്റൽട്യൂഷൻ, വിവരങ്ങൾക്ക് പഠിപ്പും പ്രായവും കാണിച്ച് കത്തെഴുതുക!!

P. T. COLLEGE
Manacaud, Trivandrum.

ആധുനികനോ പഴഞ്ചനോ പിന്തിരിപ്പനോ? വൈലോപ്പിള്ളിതന്നെ ഉത്തരം പറയട്ടെ:

പണിയാനാരുണ്ടിനി,
ശ്ശൂണ്ടികാട്ടുവാൻ, നഞ്ചിൽ
കനിയാ, നിക്കാരണോ-
രാമുഷികവിപോലെ.

ഇതേ ലകവിതയിലെ കാരണവരാണിന്നു, അകാരണമായി ശൂണ്ടികാണിച്ചിരുന്ന പല്ലില്ലാത്ത പിരി ചിരിച്ചിരുന്ന ഈ അമ്മാവൻ, ജഗജ്ജന്മനിയന്ത്രണത്തിൽത്തുള്ളുകാരി, സന്തതമുന്നസ്സ്വപ്നാത്മകനായി, പെരുളിന്റെ കോലം കണികാണുന്നുണ്ടായിരിക്കാം... അകലെ, ആകാശത്തിരുന്നു.

—o—

കാക്കനാടന്റെ പേജ്

(15-ൽനിന്നും തുടർച്ച)

ക്കുട്ടിയേ വാ വാ" എന്നമറി കുട്ടപ്പൻ പോയി

പക്ഷേ പിന്നീട്, കുട്ടപ്പൻ പോയതിനുശേഷം, എന്റെ കപടമായ ചിരികൾക്കിടയിൽ, എന്റെ കപടമായ, ചായത്തേച്ച രൂപത്തിനടിയിൽ എന്റെ കപടമായ ബോധമനസ്സിനടിയിൽ എന്നെ ഭയപ്പെടുത്തിക്കൊണ്ട്, കുട്ടപ്പൻ ഇരുന്നു. കുട്ടപ്പൻ ഇരിക്കുന്ന കുട്ടപ്പൻ ചോദിക്കുന്നു:

"എന്നെ സൃഷ്ടിക്കുന്നതാരാണ്?"

—o—

ഹിഷ്പിതിരിച്ചു വരുമ്പോഴേക്കും ഒരു കുപ്പിയും ക്യാൻസും മുണ്ടയിരുന്നു തെരുവിൽ.
കുപ്പി കൂടിത്താൻ എന്തോ കൊണ്ടു വന്നതുണ്ട്... ചായ യായിരിക്കും
ഹിപ്പികളുടെ ഒരു ഇടപാടുകളിലൊന്നായിട്ടുണ്ടാകും....
ഹരേ തിരിച്ചുണ്ട് ... ഹരേ രാമാ ഹരേ തിരിച്ചുണ്ട് ... ഹരേ രാമ
പടച്ചോനെ, പഹയൻ രാമനും കിഷ്ണനും വിട്ടു പോണ്ടു പിന്നാ ഈ രാമാ രാമാ ന്നൊരാൾ!
ദിവസവും കുടിക്കുന്നു സ്വർഗ്ഗം വിലയ്ക്കു വാങ്ങുന്നു...
ഇതെന്ത് ഉണ്ണി..?